

AI **Magnifico Rettore**  
**dell'Università degli Studi di Messina**  
**SEDE**

e p.c. **Centro Attrazione Risorse Esterne e Creazione**  
**di Impresa**  
 Settore Industrial Liaison Office  
 Via Consolato del mare, 41 is. 317  
 98122 MESSINA

**1. DATI RELATIVI AL/AI PROPONENTE/I:**

<b>NOME E COGNOME</b>	Giacomo Dugo
<b>DATA E LUOGO DI NASCITA</b>	04/05/1950 Ragusa
<b>RUOLO (Professore, ricercatore...)</b>	Professore Ordinario di Chimica degli Alimenti
<b>DIP. DI APPARTENENZA</b>	SASTAS
<b>RECAPITO TELEFONICO/FAX</b>	
<b>E-MAIL</b>	dugog@unime.it

<b>NOME E COGNOME</b>	Ivana Lidia Bonaccorsi
<b>DATA E LUOGO DI NASCITA</b>	14/08/1971 Milazzo
<b>RUOLO (Professore, ricercatore...)</b>	Ricercatore Confermato di Chimica degli Alimenti
<b>DIP. DI APPARTENENZA</b>	SCIFARM
<b>RECAPITO TELEFONICO/FAX</b>	

<b>E-MAIL</b>	ivabonaccorsi@unime.it
---------------	------------------------

<b>NOME E COGNOME</b>	Nicola Cicero
<b>DATA E LUOGO DI NASCITA</b>	01/05/1975
<b>RUOLO (Professore, ricercatore...)</b>	Ricercatore Legge 240/10 - t.det.
<b>DIP. DI APPARTENENZA</b>	SASTAS
<b>RECAPITO TELEFONICO/FAX</b>	
<b>E-MAIL</b>	ncicero@unime.it

<b>NOME E COGNOME</b>	Mariella Barbagallo
<b>DATA E LUOGO DI NASCITA</b>	27/08/1964 Messina
<b>RUOLO (Professore, ricercatore...)</b>	Dipendete UNILAV Università di Messina
<b>DIP. DI APPARTENENZA</b>	SASTAS
<b>RECAPITO TELEFONICO/FAX</b>	
<b>E-MAIL</b>	mbarbagallo@unime.it

## 2. DATI RELATIVI ALLA SOCIETA' SPIN OFF

<b>DENOMINAZIONE</b>	Science 4 Life s.r.l.
<b>TIPOLOGIA SPIN OFF<sup>1</sup></b>	Accademico
<b>QUOTA EVENTUALE CAPITALE SOCIALE DA SOTTOSCRIVERE</b>	2.500
<b>OGGETTO SOCIALE</b>	La Società "SCIENCE 4 LIFE" si pone l'obiettivo di realizzare e commercializzare alimenti funzionali attraverso la individuazione di sostanze nutraceutiche utilizzabili per fortificare alimenti di largo consumo quali l'olio di oliva, i vini, il caffè, succhi di frutta, sfarinati, etc. I prodotti, frutto della ricerca scientifica e dello sviluppo tecnologico svolto da Science4Life saranno ottenuti attraverso i processi sviluppati in collaborazione con l'Università di Messina prevalentemente a partire da fonti provenienti dalle industrie agroalimentari del territorio (olivicola, vinicola, agrumaria, etc.)
<b>COMPAGINE SOCIALI</b> Inserire i dati di tutti i soci fondatori <sup>2</sup>	<b>Giacomo Dugo</b> nato a Ragusa il 04/05/1950 ed ivi residente in Via Iago Grande, 104 Ganzirri. C.F. DGUGCM50E04H163Z; QUOTA CAPITALE 25 %: 625,00 <b>Ivana Lidia Bonaccorsi</b> nata a Milazzo il 14/08/1971 ed ivi residente in Via Paradiso, 13, Milazzo. C.F. BNCVLD71M54F206R; QUOTA CAPITALE 25 %: 625,00 <b>Nicola Cicero</b> nato a Messina il 01/05/1975 ed ivi residente in via S. Jachiddu, 98 Messina; C.F. CCRNCL75E01F158A; QUOTA CAPITALE 25 %: 625,00 <b>Mariella Barbagallo</b> nata a Messina il 27/08/1964 ed ivi residente in Via Liguria, 12, Messina; C.F. BRBMRA64M67F158W; QUOTA CAPITALE 25 %: 625,00
<b>TEMPO PREVISTO PER LA COSTITUZIONE DELLA SOCIETÀ</b>	Società costituita
<b>LOCALIZZAZIONE<sup>3</sup></b>	Dipartimento di Scienze dell'Ambiente, della Sicurezza, del Territorio, degli Alimenti e della Salute (S.A.S.T.A.S.)

<sup>1</sup> Specificare se si tratta di Spin Off Accademica o Spin Off dell'Università degli Studi di Messina ed, in quest'ultimo caso, quantificare la quota di capitale sociale da sottoscrivere – valore assoluto e percentuale sul totale

<sup>2</sup> Indicare la denominazione per persone giuridiche o enti privati, specificando la quota di capitale in valore assoluto e in percentuale sul totale. Allegare breve curriculum per le persone fisiche e descrizione per enti o società.

<sup>3</sup> Indicare sede ed indirizzo completo. Nel caso in cui l'impresa spin off venga incubata presso locali dell'Università degli Studi di Messina fornire dettagliata descrizione degli stessi.

### 3. DESCRIZIONE DEL PROGETTO DI IMPRESA

3.1 Descrivere l'idea di impresa (includere breve descrizione del progetto di ricerca da cui nasce l'idea, il settore di attività cui appartiene l'idea e la tecnologia su cui si basa).

La Società "SCIENCE 4 LIFE" si pone l'obiettivo di realizzare e commercializzare alimenti funzionali attraverso la individuazione di sostanze nutraceutiche utilizzabili per fortificare alimenti di largo consumo quali l'olio di oliva, i vini, il caffè, succhi di frutta, sfarinati, etc. I prodotti, frutto della ricerca scientifica e dello sviluppo tecnologico svolto da Science4Life saranno ottenuti attraverso i processi sviluppati in collaborazione con l'università di Messina prevalentemente a partire da fonti provenienti dalle industrie agroalimentari del territorio (olivicola, vinicola, agrumaria, etc.)

Uno degli obiettivi principali della società sarà la realizzazione e commercializzazione di prodotti dietetici e alimenti funzionali particolarmente indicati all'alimentazione della prima infanzia. Primo fra tutti sarà l'olio di oliva prodotto da coltivazione biologica da olive selezionate, ed estratto con le metodiche di spremitura più avanzate per mantenere inalterate le proprietà organolettiche e nutritive. Il prodotto sarà quindi commercializzato come tale (Olio Extra Vergine di Alta Qualità) e arricchito di sostanze nutraceutiche recuperate dal processo e dalle foglie delle stesse piante, garantendo delle proprietà nutrizionali particolarmente indicate nella fase dello svezzamento (prodotto dietetico ad elevato tenore vitaminico e con elevato potere antiossidante). A supporto del progetto si riporta come esempio il parere espresso dall'EFSA relativo alle attività funzionali sulla salute umana da parte dei polifenoli isolati da olive che sono state riconosciute (mediante Health claim) con la dicitura "*contiene polifenoli che proteggono le cellule dal danno ossidativo del colesterolo LDL*" nel 2011, dopo valutazione su richiesta della Commissione Europea/1950

3.2 Descrivere la o le applicazioni di mercato (combinazione prodotti/servizi) più interessanti da valorizzare in chiave economica attraverso la creazione di impresa.

Uno degli obiettivi principali della società sarà la realizzazione e commercializzazione di prodotti dietetici e alimenti funzionali particolarmente indicati all'alimentazione della prima infanzia. Primo fra tutti sarà l'olio di oliva prodotto da coltivazione biologica da olive selezionate, ed estratto con le metodiche di spremitura più avanzate per mantenere inalterate le proprietà organolettiche e nutritive. Il prodotto sarà quindi commercializzato come tale (Olio Extra Vergine di Alta Qualità) e arricchito di sostanze nutraceutiche recuperate dal processo e dalle foglie delle stesse piante, garantendo delle proprietà nutrizionali particolarmente indicate nella fase dello svezzamento (prodotto dietetico ad elevato tenore vitaminico e con elevato potere antiossidante). A supporto del progetto si riporta come esempio il parere espresso dall'EFSA relativo alle attività funzionali sulla salute umana da parte dei polifenoli isolati da olive che sono state riconosciute (mediante Health claim) con la dicitura "*contiene polifenoli che proteggono le cellule dal danno ossidativo del colesterolo LDL*" nel 2011, dopo valutazione su richiesta della Commissione Europea.

Science4life srl utilizzerà metodiche analitiche e tecniche di isolamento e purificazione messe a punto per le sostanze nutraceutiche da piante e alimenti tipici regionali. I nutraceutici così ottenuti verranno utilizzati per la formulazione di svariate linee di prodotti alimentari funzionali a diete mirate al miglioramento della salute umana.

Tra i progetti della società per la produzione di prodotti di largo consumo è l'isolamento di nutraceutici (polifenoli glicosilati, acidi fenolici, carotenoidi, etc.) ad elevato grado di purezza ottenibili da scarti dell'industria olivicola, vinicola ed agrumaria, che oggi rappresentano un costo

per lo smaltimento, con ovvie ricadute sul mercato e sull'ambiente, che invece potranno essere utilizzate per la fortificazione di diversi prodotti alimentari.

Tra questi si cita ad esempio la produzione di caffè o derivati di esso a "tasso accresciuto di polifenoli" seguendo le indicazioni dell'allegato del REG (CE) 1924/2006.

In fatti prove di aggiunta di detti polifenoli al caffè hanno dimostrato che è possibile fortificare, in modo uniforme, i chicchi di caffè, in uscita dalla tostatura, in fase di raffreddamento, sia che questo avvenga con aria o con acqua. L'aggiunta di 1 Kg di polifenoli a 200 Kg di caffè tostato, ha consentito di avere in una singola tazzina di caffè, ottenuta partendo da 7 gr di caffè in polvere, cialde o capsule, 5 mg di idrossitirosolo equivalente, ottenendo quindi un prodotto finale in linea con quanto previsto dal citato regolamento E.F.S.A.

Ai sensi del comma 3 dell'art. 1 del REG (CE) 1924/2006 la ditta produttrice di caffè tostato dovrà seguire le indicazioni di pubblicità, marchio, denominazione sulla salute del prodotto alimentare così come indicato da allegato al presente regolamento CE ("a tasso accresciuto di polifenoli").

Non saranno necessari altre autorizzazioni se le indicazioni rispetteranno quelle dettate dall'art. 10 del REG (CE) 1924/2006 come approvate dall'Autorità E.F.S.A. (European Food Safety Authority) istituita con REG (CE) 178/2002.

L'approccio produttivo di Science4life si basa sulla consapevolezza, ormai scientificamente provata da numerose evidenze scientifiche, della necessità di introdurre attraverso la dieta sostanze che proteggano l'organismo umano dall'insorgenza di svariate malattie degenerative, spesso causate da regimi alimentari errati e dall'eccessiva esposizione a inquinanti sia ambientali che alimentari. Tale evidenza deve essere supportata dalla ampia disponibilità di linee di prodotti alimentari sicuri e commercializzati a costi competitivi. Tutto ciò si collega anche al problema rappresentato dallo smaltimento di quantità enormi di scarti, che derivano dalle industrie agro-alimentari. Recenti studi hanno dimostrato che spesso questi contengono quantità significative di nutraceutici, quali composti fenolici, carotenoidi, lipidi e carboidrati che possiedono numerose proprietà benefiche per la salute umana. Si tratta di sostanze di notevole interesse farmaceutico e salutistico proprio per la loro specifica azione antiossidante, antitumorale, pro-vitaminica, etc. proteggendo l'organismo dall'attacco delle innumerevoli sostanze ossidanti, dall'insorgenza di malattie cardiovascolari e numerose malattie degenerative.

3.3 Descrivere lo stato dell'arte nel **settore** in particolare indicando: i **punti di forza** (e gli eventuali punti di debolezza) dell'idea proposta, rispetto ad altri prodotti/servizi concorrenti già disponibili sul mercato:

Esistono poche realtà di consulenza in questo settore e quelle presenti sono ubicate nel nord Europa

La società "Science 4 Life fornisce, attraverso consulenze e mediante impianti specificatamente realizzati, schemi di trattamento per il recupero di queste sostanze in considerazione delle esigenze delle diverse realtà industriali.

Science4Life si propone di realizzare un moderno impianto dedicato alla produzione dei prodotti nutraceutici menzionati, che sorgerà all'interno della zona produttiva olivicola ed agrumaria in modo da avere ampia disponibilità delle materie prime necessarie, minimizzando i tempi ed i costi di trasporto, affiancando alla attività produttiva anche specifiche attività di consulenza e di divulgazione scientifica nel campo della formulazione e dell'utilizzo di alimenti funzionali (medicali).

Le principali attività di Science4life saranno quindi:

Fonte di guadagno della società saranno quindi:

- commesse per soggetti terzi attraverso per ricerca industriale (consulenze alle industrie agroalimentari per l'ottimizzazione dei processi produttivi, la riduzione ed il riutilizzo dei

sottoprodotti)

- la formulazione di alimenti funzionali e medicali brevettabili e commercializzabili
- isolamento e purificazione di sostanze nutraceutiche conto terzi
- produzione e commercializzazione di alimenti funzionali e medicali

3.4 Identificare i gruppi di ricerca o di imprese che operano in **settori affini** a quello oggetto della proposta

Il gruppo di ricerca è molto settoriale e fonda la propria attività di ricerca su competenze nella Chimica e sicurezza degli Alimenti e dell'ambiente. Una delle aziende concorrenti in Italia è la ERBOZETA spa che è però produttrice anche di prodotti per sportivi ed integratori.

3.5 Indicare le caratteristiche dei **clienti** potenziali cui è rivolto il prodotto/servizio ed i **bisogni** che questo soddisfa. Indicare inoltre il **mercato** di riferimento del prodotto/servizio (descrivendo i **vantaggi offerti ai clienti** dall'applicazione di mercato e l'eventuale **dimensione** potenziale del mercato)

I Clienti potenziali cui è rivolto il prodotto ed i servizi sono aziende farmaceutiche, alimentari e piccoli produttori di materie prime e trasformati.

3.6 Identificare eventuali elementi di criticità:

TECNOLOGICA	Sono in fase di studio tecnologie di estrazione con maggiore resa di prodotti bioattivi
ECONOMICO-FINANZIARIA	
DI PARTNERSHIP	In Sicilia esistono piccole realtà di PARTNERSHIP nel settore nutraceutico
DI RISORSE UMANE	
ALTRO	

3.7 Descrivere le **partnership** possibili per agevolare la produzione e/o la commercializzazione del prodotto/servizio.  
(Indicare la tipologia o il nome del partner)

La Science 4 Life commercializza alimenti funzionali attraverso la individuazione di sostanze nutraceutiche utilizzabili per fortificare alimenti di largo consumo quali l'olio di oliva, i vini, il caffè, succhi di frutta, sfarinati

3.8 Indicare se esiste un **brevetto** alla base dell'idea di impresa o se si pensa di poter brevettare il prodotto e/o la tecnologia utilizzata.

3.9 Indicare la ripartizione delle funzioni e dei **ruoli** all'interno della società (socio, collaboratore esterno, dipendente, ecc), indicando le competenze già presenti e quelle da reperire.

Giacomo Dugo (Socio e Presidente del Comitato Scientifico)  
Ivana Lidia Bonaccorsi (Socio e componente del Comitato Scientifico)  
Nicola Cicero (Socio e componente del Comitato Scientifico)  
Mariella Barbagallo (Socio e componente del Comitato Scientifico)

#### 4. OBIETTIVI ECONOMICI

4.1 Indicare l'ordine di grandezza dei **costi** dell'iniziativa per il primo anno (se possibile anche per il secondo e il terzo)

<b>COSTI FISSI</b>	<b>I ANNO</b>	<b>II ANNO</b>	<b>III ANNO</b>
Affitti/locazioni	5.000,00 € ( comprensivi tel e luce, ecc.)	5.000,00 €	5.000,00 €
Costo del personale			
Compenso soci			
Costi di gestione (telefono, luce, ecc.)			
Ammortamenti			
Assicurazione	2.000,00 €	2.000,00 €	2.000,00 €
Spese amministrative	15.000,00 €	15.000,00 €	15.000,00 €
Altro (Promozione, abbonamenti, corsi...)	1.500,00 €	3.000,00 €	4.500,00 €
<b>TOTALE</b>	<b>23.000,00 €</b>	<b>24.000,00 €</b>	<b>25.000,00 €</b>

<b>COSTI VARIABILI</b>	<b>I ANNO</b>	<b>II ANNO</b>	<b>III ANNO</b>
Consulenze esterne	3.000,00 € ( commercialista)	5.000,00 €	5.000,00 €
Materie prime	3.000,00 €	3.000,00 €	3.000,00 €
Trasferte	3.000,00 €	3.000,00 €	3.000,00 €
Altro (brevetti, software...)	1.500,00/500,00 €	1.500,00 €	1.500,00 €
<b>TOTALE</b>	<b>7.500,00 €</b>	<b>12.500,00 €</b>	<b>12.500,00 €</b>

<b>TEMPI PAGAMENTO costi variabili</b>	<b>I ANNO</b>	<b>II ANNO</b>	<b>III ANNO</b>	<b>termini di pagamento es.60gg/120gg</b>		
Consulenze esterne	30 gg	30 gg	30 gg			
Materie prime	30 gg	30 gg	30 gg			
Trasferte	30 gg	30 gg	30 gg			
Altro						

4.2 Indicare l'ordine di grandezza dei **ricavi** dell'iniziativa per il primo anno (se possibile anche per il secondo e il terzo)

<b>I ANNO</b>		
<b>RICAVI</b>	Prezzo unitario	N° Prestazioni
Consulenza	1000,00 €	90
Commercializzazione prodotti nutraceutici	3.000,00 €	40
Corsi/convegni	1.500,00 €	1
<b>TEMPI DI INCASSO RICAVI</b>	Termini di incasso	
Servizio A (indicare la denominazione)	30%all'incarico, 70% al termine della consulenza	
Servizio B (indicare la denominazione)	5 gg	
Servizio C (indicare la denominazione)	30 gg	

<b>II ANNO</b>		
<b>RICAVI</b>	Prezzo unitario	N° Prestazioni
Consulenza	1000,00 €	100
Commercializzazione prodotti nutraceutici	3.000,00 €	50
Corsi/convegni	1.500,00 €	2
<b>TEMPI DI INCASSO RICAVI</b>	Termini di incasso	
Consulenza	30%all'incarico, 70% al termine della consulenza	
Commercializzazione prodotti nutraceutici	5 gg	
Corsi/convegni	30 gg	

<b>III ANNO</b>		
<b>RICAVI</b>	Prezzo unitario	N° Prestazioni
Consulenza	1000,00 €	120
Commercializzazione prodotti nutraceutici	3.000,00 €	60
Corsi/convegni	1.500,00 €	3



<b>TEMPI DI INCASSO RICAVI</b>	Termini di incasso
Consulenza	30% all'incarico, 70% al termine della consulenza
Commercializzazione prodotti nutraceutici	5 gg
Corsi/convegni	30 gg

4.3 Indicare l'ordine di grandezza degli **investimenti** per l'avvio dell'attività

<b>I ANNO</b>				
<b>INVESTIMENTI</b>	Periodo ammortamento	Ammortamento annuo	Termine di pagamento	
Immobili	=	=	=	=
Attrezzatura tecnica	=	=	=	=
Arredi	=	=	=	=
Brevetti e licenze	5 anni	500,00 €	=	=
Automezzi	=	=	=	=
Software	3 anni	1.500,00 €	=	=
Altro	=	=	=	=
<b>TOTALE</b>				

<b>II ANNO</b>				
<b>INVESTIMENTI</b>	Periodo ammortamento	Ammortamento annuo	Termine di pagamento	
Immobili	=	=	=	=
Attrezzatura tecnica	=	=	=	=
Arredi	=	=	=	=
Brevetti e licenze	5 anni	500,00 €	=	=
Automezzi	=	=	=	=
Software	3 anni	1.500,00 €	=	=
Altro	=	=	=	=
<b>TOTALE</b>				

<b>III ANNO</b>				
<b>INVESTIMENTI</b>	Periodo ammortamento	Ammortamento annuo	Termine di pagamento	
Immobili	=	=	=	=
Attrezzatura tecnica	=	=	=	=
Arredi	=	=	=	=
Brevetti e licenze	5 anni	500,00 €	=	=
Automezzi	=	=	=	=
Software	3 anni	1.500,00 €	=	=
Altro	=	=	=	=
<b>TOTALE</b>				

4.4 Indicare, se previsti, possibili **finanziamenti** all'iniziativa di carattere pubblico e/o privato

--

[Empty rectangular box]

4.5 Altre informazioni ritenute rilevanti per la valutazione dell'idea di impresa

[Empty rectangular box]

**Ai sensi del d.lgs. 196 del 30/06/03 e successive integrazioni/modificazioni autorizzo il trattamento dei dati**

DATA

FIRMA

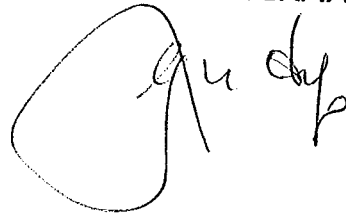
A handwritten signature in black ink, appearing to be 'G. U. dy', written over the 'FIRMA' label.



# Camera di Commercio Industria Artigianato e Agricoltura di MESSINA

Registro Imprese - Archivio ufficiale della CCIAA

## VISURA STORICA SOCIETA' DI CAPITALE

SCIENTIFICI S.R.L.



### DATI ANAGRAFICI

Indirizzo Sede legale	MESSINA (ME) VIALE BOCSETTA 70 CAP 98122
Indirizzo PEC	science4lifesrl@pec.it
Numero REA	ME - 230298
Codice fiscale	03337720837
Partita IVA	03337720837
Forma giuridica	societa' a responsabilita' limitata
Data atto di costituzione	18/12/2014
Data iscrizione	08/01/2015
Data ultimo protocollo	02/01/2015*
Amministratore Unico	RAFFA ANDREA <i>Rappresentante dell'impresa</i>

### ATTIVITA'

Stato attività	inattiva
Attività import export	-
Contratto di rete	-
Albi ruoli e licenze	-
Albi e registri ambientali	-

### L'IMPRESA IN CIFRE

Capitale sociale	10.000,00
Soci	4
Amministratori	1
Titolari di cariche	0
Sindaci, organi di controllo	0
Unità locali	0
Pratiche RI dal 21/01/2014	1
Trasferimenti di quote	0
Trasferimenti di sede	0
Partecipazioni (1)	-

### CERTIFICAZIONE D'IMPRESA

Attestazioni SOA	-
Certificazioni di QUALITA'	-

### DOCUMENTI CONSULTABILI

Bilanci	-
Fascicolo	si
Statuto	si
Altri atti	4

Indice

1 Sede .....	2
2 Informazioni da statuto/atto costitutivo .....	2
3 Capitale e strumenti finanziari .....	4
4 Soci e titolari di diritti su azioni e quote .....	4
5 Amministratori .....	5
6 Attività, albi ruoli e licenze .....	6
7 Storia delle modifiche dal 01/01/1990 .....	6
8 Aggiornamento impresa .....	7

1 Sede

Indirizzo Sede legale	MESSINA (ME) VIALE BOCCHETTA 70 CAP 98122
Indirizzo PEC	science4lifesrl@pec.it
Partita IVA	03337720837
Numero REA	ME - 230298

Numero repertorio economico amministrativo (REA): ME - 230298  
MESSINA (ME)  
VIALE BOCCHETTA 70 CAP 98122  
Indirizzo pubblico di posta elettronica certificata: science4lifesrl@pec.it  
03337720837

2 Informazioni da statuto/atto costitutivo

Registro Imprese	Data di iscrizione: 08/01/2015
Estremi di costituzione	Sezioni: Iscritta nella sezione ORDINARIA
Sistema di amministrazione	Data atto di costituzione: 18/12/2014
Oggetto sociale	amministratore unico (in carica)
	OGGETTO SOCIALE: )OGGETTO I. LA SOCIETA' HA PER OGGETTO -ATTIVITA' DI RICERCA, SVILUPPO E PRODUZIONE DI ALIMENTI SPECIALI AD ELEVATO VALORE BIOLOGICO-NUTRIZIONALE

Codice fiscale e numero d'iscrizione: 03337720837  
del Registro delle Imprese di MESSINA  
Data iscrizione: 08/01/2015

Iscritta nella sezione ORDINARIA il 08/01/2015

Data atto di costituzione: 18/12/2014

Data termine: 31/12/2065  
con proroga tacita indeterminata (art. 2273 c.c.)

Scadenza primo esercizio: 31/12/2015

Sistema di amministrazione adottato: amministratore unico

amministratore unico (in carica)

OGGETTO SOCIALE:

OGGETTO I. LA SOCIETA' HA PER OGGETTO -ATTIVITA' DI RICERCA, SVILUPPO E PRODUZIONE DI ALIMENTI SPECIALI AD ELEVATO VALORE BIOLOGICO-NUTRIZIONALE DESTINATI ALL'ALIMENTAZIONE DEI BAMBINI A PARTIRE DALLA PRIMA INFANZIA ED AD ADULTI SANI; FORMULAZIONE E PRODUZIONE DI PRODOTTI DIETETICI ED DI INTEGRATORI ALIMENTARI. -ATTIVITA' DI FORMAZIONE, RICERCA E SVILUPPO NEI SETTORI: AMBIENTALE, AGROALIMENTARE, AGRONOMICO, BIOLOGICO, CHIMICO, COSMETICO, FARMACEUTICO, IDROLOGICO, PETROLCHIMICO, TECNOLOGICO E DEL BENESSERE ANIMALE. -SVILUPPO DI PIATTAFORME INFORMATICHE PER LA SEMPLIFICAZIONE E DIFFUSIONE DELLA CONOSCENZA E FORMAZIONE SCIENTIFICA. LA SOCIETA' POTRA' INOLTRE ORGANIZZARE CONGRESSI, CORSI MASTER E SEMINARI NAZIONALI ED INTERNAZIONALI PER LA PROMULGAZIONE DELLA CHIMICA DEGLI ALIMENTI E DEI PRODOTTI DIETETICI E I SUOI UTILIZZI NELLE DIVERSE AREE APPLICATIVE, NONCHE' NEI SETTORI: AMBIENTALE, AGROALIMENTARE, AGRONOMICO, BIOLOGICO, CHIMICO, COSMETICO, FARMACEUTICO, IDROLOGICO, PETROLCHIMICO E TECNOLOGICO. LA SOCIETA' POTRA' FORNIRE SERVIZI, ATTRAVERSO LA DIVULGAZIONE DI SAPERI SCIENTIFICI FINALIZZATI ALLA PROMOZIONE DELL'EDUCAZIONE ALIMENTARE MIRATA ALLA SALVAGUARDIA DELLA SALUTE UMANA, UTILIZZANDO TESTI DIDATTICI, SCHEMI NUTRIZIONALI, CORSI SPECIALISTICI E SCUOLE TEMATICHE. -RICERCA E SVILUPPO DI NUOVE TECNOLOGIE E STRUMENTAZIONI DI RECUPERO DI SOSTANZE NUTRACEUTICHE DA MATRICI PROVENIENTI DA SOTTOPRODOTTI DEI SETTORI AGROALIMENTARI ED INDUSTRIALE, ANCHE MEDIANTE LA REALIZZAZIONE DI NUOVI BREVETTI. -RICERCA E SVILUPPO DI NUOVE TECNOLOGIE E STRUMENTAZIONI NELL'AMBITO DEL TRATTAMENTO DEI RIFIUTI URBANI ED INDUSTRIALI AL FINE DI PROMUOVERNE LA RIDUZIONE E/O LA VALORIZZAZIONE DEGLI STESSI INDIRIZZATA ANCHE ALLA VALORIZZAZIONE DI FONTI ENERGETICHE INNOVATIVE E RINNOVABILI. -LA SOCIETA' POTRA' COMPIERE TUTTE LE OPERAZIONI COMMERCIALI, MOBILIARI ED IMMOBILIARI CHE SARANNO RITENUTE DALL'ORGANO AMMINISTRATIVO NECESSARIE OD UTILI PER IL RAGGIUNGIMENTO DELL'OGGETTO SOCIALE IVI COMPRESO IL RILASCIO DI FIDJUSSIONE E DI ALTRE GARANZIE REALI E PERSONALI SIA A FAVORE CHE PER CONTO TERZI ANCHE A TITOLO GRATUITO. ESSA POTRA' INOLTRE ASSUME DIRETTAMENTE O INDIRECTAMENTE, MA NON COME ATTIVITA' PREVALENTE E NON AI FINI DEL COLLOCAMENTO DEL PUBBLICO, INTERESSENZE O PARTECIPAZIONI AD ALTRE SOCIETA' O IMPRESE AVENTE OGGETTO ANALOGO, A FINE O CONNESSO AL PROPRIO (CON ESCLUSIONE DELLE ATTIVITA' AL D.L.G.S. N 58/1998)

POTERI. - L. L'ORGANO AMMINISTRATIVO, CONFORMEMENTE ALLA SUA STRUTTURA STABILITA DAI SOCI CON LA DECISIONE DI NOMINA, E' INVESTITO DEI PIU' AMPI POTERI PER LA GESTIONE ORDINARIA E STRAORDINARIA DELLA SOCIETA' ED HA FACOLTA' DI COMPIERE TUTTI GLI ATTI CHE RITENGA OPPORTUNI PER IL CONSEGUIMENTO DELL'OGGETTO SOCIALE CHE NON SIANO DALLA LEGGE, DELL'ATTO COSTITUTIVO O DALLO STATUTO ATTRIBUITI ALLA ESCLUSIVA COMPETENZA DELLA DECISIONE DEI SOCI 2. L'ORGANO AMMINISTRATIVO PUO', CON PROCURA, NOMINARE PROCURATORI DELLA SOCIETA' PER DETERMINATI ATTI O CATEGORIE DI ATTI

UTILI - GLI UTILI NETTI, DOPO PRELEVATA UNA SOMMA NON INFERIORE AL CINQUE PER CENTO PER LA RISERVA LEGALE, FINO A CHE QUESTA NON RAGGIUNGA IL LIMITE DI LEGGE, VENGONO ATTRIBUITI AL CAPITALE, SALVO CHE CON DECISIONE DEI SOCI VENGANO DISPOSTI DEGLI SPECIALI PRELEVAMENTI A FAVORE DI RISERVE STRAORDINARIE O PER ALTRA DESTINAZIONE OPPURE SI DISPONGA DI MANDARLI IN TUTTO O IN PARTE AI SUCCESSIVI ESERCIZI, E SALVI INOLTRE EVENTUALI DIRITTI AGLI UTILI SPETTANTI A SINGOLI SOCI EX ART. 2468, COMMA 3 DEL CODICE CIVILE

3 Capitale e strumenti finanziari

<b>Capitale sociale in Euro</b>	Deliberato:	10.000,00
	Sottoscritto:	10.000,00
	Versato:	2.500,00
	<b>Conferimenti in denaro</b>	
<b>Conferimenti e benefici</b>	INFORMAZIONE PRESENTE NELLO STATUTO/AITO COSTITUTIVO	

4 Soci e titolari di diritti su azioni e quote

Sintesi della composizione societaria e degli altri titolari di diritti su azioni o quote sociali al 02/01/2015

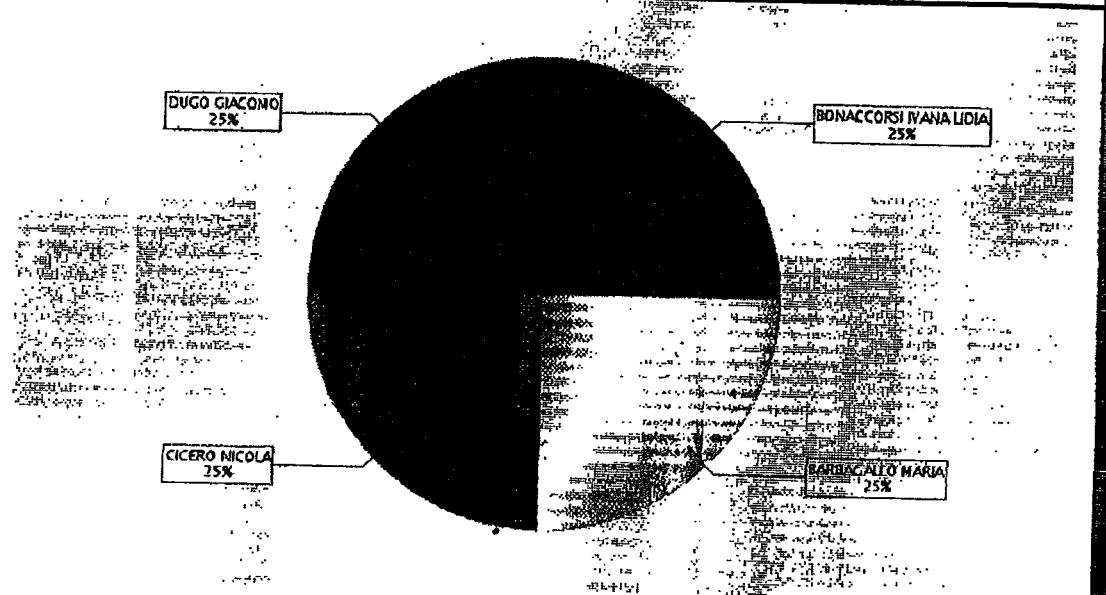

Il grafico a torta e la tabella sottostante rappresentano una sintesi della composizione societaria dell'impresa (le quote di proprietà sono sommate per titolare e poi arrotondate).  
 Si sottolinea che solo l'elenco dei soci, disponibile di seguito alla tabella di sintesi, fornisce la completa e dettagliata situazione societaria così come depositata.

Socio	Valore	%	Tipo diritto
BONACCORSI IVANA LIDIA BNCVLD71M54F206R		25 %	
BARBAGALLO MARIA BRBMRA64M67F158W		25 %	
CICERO NICOLA CCRNCL75E01F158A		25 %	
DUGO GIACOMO DGUGCM50E04H183Z		25 %	

Data deposito: 02/01/2015  
Data protocollo: 02/01/2015  
Numero protocollo: ME-2015-17  
Capitale sociale dichiarato sul modello con cui è stato depositato l'elenco dei soci:  
10.000,00 Euro

Quota di nominali: 2.500,00 Euro  
Di cui versati: 625,00  
Codice fiscale: DGUGCM50E04H163Z  
Tipo di diritto: proprietà  
*Domicilio del titolare o rappresentante comune*  
MARSALA (TP) CONTRADA PONTE FIUMARELLA 37/B CAP 91025

Quota di nominali: 2.500,00 Euro  
Di cui versati: 625,00  
Codice fiscale: BRBMRA64M67F158W  
Tipo di diritto: proprietà  
*Domicilio del titolare o rappresentante comune*  
MESSINA (ME) CONTRADA CATANESE SNC CAP 98168

Quota di nominali: 2.500,00 Euro  
Di cui versati: 625,00  
Codice fiscale: BNCVLD71M54F206R  
Tipo di diritto: proprietà  
*Domicilio del titolare o rappresentante comune*  
MILAZZO (ME) VIA PARADISO 13 CAP 98057

Quota di nominali: 2.500,00 Euro  
Di cui versati: 625,00  
Codice fiscale: CCRNCL75E01F158A  
Tipo di diritto: proprietà  
*Domicilio del titolare o rappresentante comune*  
MESSINA (ME) VIA SAN JACHIDDU 98 CAP 98152

5 Amministratori

Amministratore Unico

RAFFA ANDREA

Rappresentante dell'impresa

Numero amministratori in carica: 1

Rappresentante dell'impresa  
Nato a MESSINA (ME) il 30/08/1962  
Codice fiscale: RFFNDR62M30F158B  
MESSINA (ME) VIALE BOCCETTA 70 CAP 98122





Tipo dell'atto: atto costitutivo  
Notaio: CONTARTESE PASQUALE  
Numero repertorio: 175523  
Località: MESSINA (ME)

8 Aggiornamento impresa

Data ultimo protocollo

02/01/2015



PROTOCOLLO N. 25294  
DEL 23/12/2014  
RIP. 37/2014  
CLASS. 1/9

**UNIVERSITÀ DEGLI STUDI DI MESSINA**  
Dipartimento di Scienze dell'Ambiente, della Sicurezza, del Territorio, degli Alimenti e della Salute  
(S.A.S.T.A.S.)

### **Estratto del verbale del Consiglio di Dipartimento del 22 Dicembre 2014**

Il giorno 22 Dicembre 2014 alle ore 10:00 presso l'aula delle riunioni di Presidenza SIR di Scienze MM. FF. NN. primo piano, si è tenuto il Consiglio di Dipartimento di Scienze dell'Ambiente, della Sicurezza, del Territorio, degli Alimenti e della Salute (S.A.S.T.A.S.) "Carmelo Abbate", convocato in data 16.12.14, per deliberare sui seguenti punti all'ordine del giorno:

1. **Comunicazioni del Direttore.**
2. **Approvazione verbali delle precedenti adunanze.**
3. **Delibere e/o proposte dei Corsi di Studio e Scuole di Specializzazione.**
4. **TFA A057 II ciclo: adempimenti.**
5. **Richieste di attività per conto terzi ai sensi dell'art. 3 del "Regolamento per lo svolgimento delle attività di ricerca, formazione, consulenza e di prestazioni a tariffario conto terzi"- approvazione Piani finanziari.**
6. **Pratiche studenti.**
7. **Ratifica decreti.**
8. **Autorizzazione accordo di collaborazione tra il Dipartimento SASTAS e la società Science 4 Life srl finalizzata alla costituzione di una attività di Spin-off Accademico .**
9. **Varie ed eventuali.**

Sono presenti i Proff.: Giuseppe Acri, Maria Alfa, Nicola Cicero, Antonio Davi, Giuseppa Di Bella, Valentino Donato, Giacomo Dugo, Venera Faraone, Daniele Giuffrida, Eugenia Rita Lauriano, Vincenzo Lo Turco, Antonino Parisi, Simona Pergolizzi, Elisa Venera Ruello, Marcello Saitta, Maria Francesca Salmeri, Carlo Sansotta, Vincenza Sofo, Roberta Somma, Giovanna Spatari, Barbara Testagrossa, Giuseppe Vermiglio.

Sono assenti giustificati i Proff.: Francesco Cacciola, Chiara Costa, Concettina Fenga, Giovanna Loredana La Torre, Pietro Antonio Ruggeri.

Sono assenti ingiustificati i Proff.: Giovanni Agostini, Carmela Alibrando, Felice Cascio, Rosaria Catanoso, Tommaso Centorrino, Pietro Giuseppe Colosi, Lucia Denaro, Claudio Galletti, Licata Patrizia, Irene Polito, Lorenza Salpietro, Antonio Tanzariello.

Constatato il numero legale, il Prof. Giacomo Dugo, in qualità di Direttore del Dipartimento S.A.S.T.A.S., dichiara aperta la seduta alle ore 10:15 e passa alla discussione dei punti all'ordine del giorno.

*OMISSIS*

...OMISSIS...

8) AUTORIZZAZIONE ACCORDO DI COLLABORAZIONE TRA LA SOCIETÀ "SCIENCE 4 LIFE SRL" ED IL DIPARTIMENTO, FINALIZZATO ALLA COSTITUZIONE DI UNA ATTIVITÀ DI SPIN OFF ACCADEMICO.

Il Direttore, prende la parola nella sua qualità di proponente della costituenda "Science 4 Life" s.r.l. e di proponendo di un accordo di collaborazione tra detta Società ed il nostro Dipartimento finalizzato alla costituzione di una attività di spin-off accademico, per illustrare ai presenti le finalità, le caratteristiche ed i vantaggi della stipula di tale convenzione.

Il prof. Giacomo Dugo, dopo aver delineato le caratteristiche ed i settori nell'ambito dei quali opera la "Science 4 Life" s.r.l., descrive dettagliatamente i principali obiettivi dell'iniziativa:

attività di ricerca, sviluppo e produzione di alimenti speciali ad elevato valore biologico - nutrizionale destinati all'alimentazione dei bambini a partire dalla prima infanzia ed ad adulti sani;

formulazione e produzione di prodotti dietetici ed di integratori alimentari;

attività di formazione, ricerca e sviluppo nei settori: ambientale, agroalimentare, agronomico, biologico, chimico, cosmetico, farmaceutico, idrologico, petrolchimico, tecnologico e del benessere animale ed ittico.

Alla società verrà concesso l'utilizzo dei locali del Dipartimento SASTAS in particolare dei Laboratori della sezione di Chimica degli Alimenti evidenziati in planimetria allegata.

Il Consiglio, dopo ampia discussione riguardante l'approfondimento dei punti salienti, delibera all'unanimità l'approvazione dell'accordo di collaborazione tra la società "Science 4 Life" s.r.l. ed il Dipartimento di Scienze dell'Ambiente, della Sicurezza, del Territorio, degli Alimenti e della Salute (S.A.S.T.A.S.) "Carmelo Abbate" dell'Università di Messina, finalizzato alla costituzione di una attività di spin-off accademico.

Copia del suddetto accordo di collaborazione viene allegata al presente verbale.

...OMISSIS...

Avendo esaurito gli argomenti all'ordine del giorno, il Direttore alle ore 12,00 dichiara chiusa l'adunanza. Il presente verbale viene letto, approvato e sottoscritto seduta stante.

Il segretario  
firm.to Antonio Davi

Il Direttore  
firm.to Giacomo Dugo

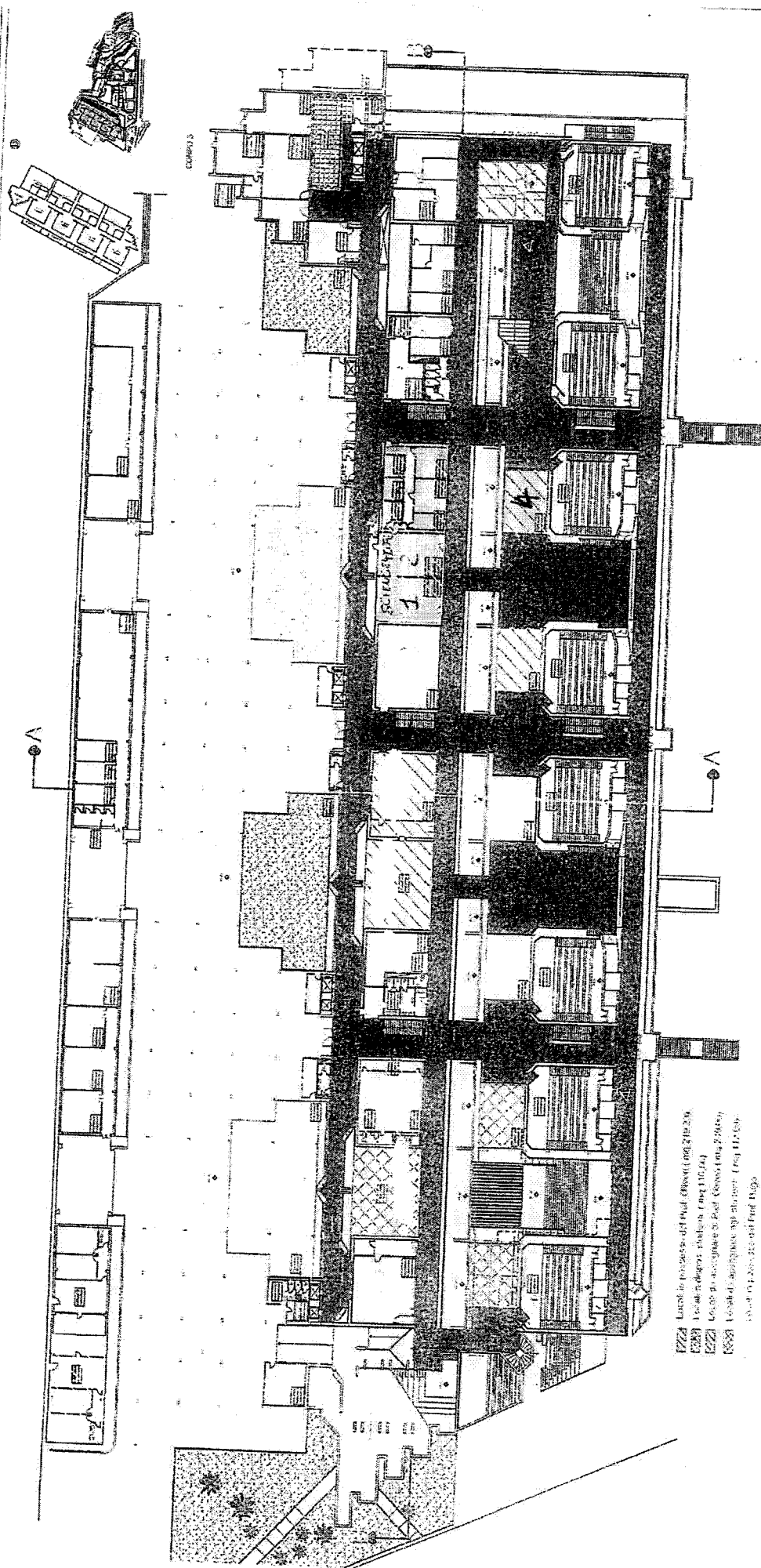

- 1774 Level in the ground - 0.51 m (1.68 ft) (0.00 219.25)
- 1775 Level in the ground - 0.51 m (1.68 ft) (0.00 219.25)
- 1776 Level in the ground - 0.51 m (1.68 ft) (0.00 219.25)
- 1777 Level in the ground - 0.51 m (1.68 ft) (0.00 219.25)

Scale: 1/4" = 1'-0" and Prof. Digo



Università degli Studi di Messina  
**C.A.R.E.C.I. - Centro Attrazione Risorse Esterne e Creazione d'Impresa**

Presidente: **Prof. Signorino Galvagno**  
V. Consolato del Mare, 41 is. 317 - 98122 Messina  
☎ 090 676 8261 - ☎ 090 676 8281 @ careci@unime.it www.careci.it

## Verbale seduta Commissione Spin off del 05/03/2015

L'anno duemilaquindici il giorno cinque del mese di marzo, alle ore 15.00 in Messina, nei locali del Centro Attrazione Risorse Esterne e Creazione di Impresa, Via Consolato del Mare 41, in adempimento a quanto previsto dall'Art. 4 del "Regolamento quadro per la costituzione di Spin off universitari e per la partecipazione del personale universitario alle attività degli stessi", si riunisce la Commissione Spin off, nominata con Decreto Rettorale n° 2697/2014 del 16/10/2014 prot. 66431, a seguito di delibera del Senato Accademico del 10/06/2014 punto 20, prot. 41119 del 19/06/2014 così composta:

Prof. M. Navarra	Magnifico Rettore	Presidente
Prof. F. De Domenico	Direttore Generale	Componente
Prof.ssa D. Baglieri	Prorettore all'Innovazione e Trasferimento Tecnologico	Componente
Prof. E. Spina	Docente di Ateneo	Componente
Prof.ssa A. Caddemi	Docenti di Ateneo	Componente

Sono presenti:

Prof.ssa D. Baglieri	Per delega del Rettore	Presidente
Prof. E. Spina		Componente
Prof.ssa A. Caddemi		Componente
Dott. F. Siracusa	Per delega del Direttore Generale	Componente

La Commissione di cui assume la presidenza la Prof.ssa Baglieri, con il consenso unanime dei componenti si riunisce al fine di discutere il seguente O.d.G.:

- **Riconoscimento del titolo di spin off di Ateneo alla Società "Science 4 life srl", proponente il Prof. G. Dugo.**

Prende la parola la Prof.ssa Baglieri, Prorettore all'Innovazione e Trasferimento Tecnologico, la quale saluta e ringrazia i presenti. Nel sottolineare con favore l'ormai consolidato interesse della comunità universitaria per la creazione di imprese spin off come strumento per la valorizzazione della ricerca scientifica, apre la discussione in base all'OdG.

In merito al Riconoscimento del titolo di spin off di Ateneo alla Società "Science 4 life srl", la Prof.ssa Baglieri fa presente che l'attività scientifica e di sviluppo prevista dalla società ricade nella tipologia di attività di ricerca applicata sviluppate nel dipartimento SASTAS così come specificato nella delibera del Consiglio di Dipartimento prot. 85284 del 23/12/2014.

La Società "SCIENCE 4 LIFE" si pone l'obiettivo di realizzare e commercializzare alimenti funzionali attraverso la individuazione di sostanze nutraceutiche utilizzabili per fortificare alimenti di largo consumo quali l'olio di oliva, i vini, il caffè, succhi di frutta, sfarinati, etc. I prodotti, frutto della ricerca scientifica e dello sviluppo tecnologico svolto da Science4Life saranno ottenuti attraverso i processi sviluppati in collaborazione con l'università di Messina prevalentemente a partire da fonti provenienti dalle industrie agroalimentari del territorio (olivicola, vinicola, agrumaria, etc.)





Università degli Studi di Messina  
**C.A.R.E.C.I. - Centro Attrazione Risorse Esterne e Creazione d'Impresa**

Presidente: Prof. Signorino Galvagno  
V. Consolato del Mare, 41 is. 317 - 98122 Messina  
☎ 090 676 8261 - ✉ 090 676 8281 @ careci@unime.it www.careci.it

Uno degli obiettivi principali della società sarà la realizzazione e commercializzazione di prodotti dietetici e alimenti funzionali particolarmente indicati all'alimentazione della prima infanzia. Primo fra tutti sarà l'olio di oliva prodotto da coltivazione biologica da olive selezionate, ed estratto con le metodiche di spremitura più avanzate per mantenere inalterate le proprietà organolettiche e nutritive. Il prodotto sarà quindi commercializzato come tale (Olio Extra Vergine di Alta Qualità) e arricchito di sostanze nutraceutiche recuperate dal processo e dalle foglie delle stesse piante, garantendo delle proprietà nutrizionali particolarmente indicate nella fase dello svezzamento (prodotto dietetico ad elevato tenore vitaminico e con elevato potere antiossidante). A supporto del progetto si riporta come esempio il parere espresso dall'EFSA relativo alle attività funzionali sulla salute umana da parte dei polifenoli isolati da olive che sono state riconosciute (mediante Health claim) con la dicitura "*contiene polifenoli che proteggono le cellule dal danno ossidativo del colesterolo LDL*" nel 2011, dopo valutazione su richiesta della Commissione Europea./1950

Science4life srl utilizzerà metodiche analitiche e tecniche di isolamento e purificazione messe a punto per le sostanze nutraceutiche da piante e alimenti tipici regionali. I nutraceutici così ottenuti verranno utilizzati per la formulazione di svariate linee di prodotti alimentari funzionali a diete mirate al miglioramento della salute umana.

Tra i progetti della società per la produzione di prodotti di largo consumo è l'isolamento di nutraceutici (polifenoli glicosilati, acidi fenolici, carotenoidi, etc.) ad elevato grado di purezza ottenibili da scarti dell'industria olivicola, vinicola ed agrumaria, che oggi rappresentano un costo per lo smaltimento, con ovvie ricadute sul mercato e sull'ambiente, che invece potranno essere utilizzate per la fortificazione di diversi prodotti alimentari.

Tra questi si cita ad esempio la produzione di caffè o derivati di esso a "*tasso accresciuto di polifenoli*" seguendo le indicazioni dell'allegato del REG (CE) 1924/2006.

In fatti prove di aggiunta di detti polifenoli al caffè hanno dimostrato che è possibile fortificare, in modo uniforme, i chicchi di caffè, in uscita dalla tostatura, in fase di raffreddamento, sia che questo avvenga con aria o con acqua. L'aggiunta di 1 Kg di polifenoli a 200 Kg di caffè tostato, ha consentito di avere in una singola tazzina di caffè, ottenuta partendo da 7 gr di caffè in polvere, cialde o capsule, 5 mg di idrossitirosolo equivalente, ottenendo quindi un prodotto finale in linea con quanto previsto dal citato regolamento E.F.S.A.

Ai sensi del comma 3 dell'art. 1 del REG (CE) 1924/2006 la ditta produttrice di caffè tostato dovrà seguire le indicazioni di pubblicità, marchio, denominazione sulla salute del prodotto alimentare così come indicato da allegato al presente regolamento CE ("*a tasso accresciuto di polifenoli*").

Non saranno necessari altre autorizzazioni se le indicazioni rispetteranno quelle dettate dall'art. 10 del REG (CE) 1924/2006 come approvate dall'Autorità E.F.S.A. (European Food Safety Authority) istituita con REG (CE) 178/2002.

L'approccio produttivo di Science4life si basa sulla consapevolezza, ormai scientificamente provata da numerose evidenze scientifiche, della necessità di introdurre attraverso la dieta sostanze che proteggano l'organismo umano dall'insorgenza di svariate malattie degenerative, spesso causate da regimi alimentari errati e dall'eccessiva esposizione a inquinanti sia ambientali che alimentari. Tale evidenza deve essere supportata dalla ampia disponibilità di linee di prodotti alimentari sicuri e commercializzati a costi competitivi. Tutto ciò si collega anche al problema rappresentato dallo smaltimento di quantità enormi di scarti, che derivano dalle industrie agro-alimentari. Recenti studi hanno dimostrato che spesso questi contengono quantità significative di nutraceutici, quali composti fenolici, carotenoidi, lipidi e carboidrati che possiedono numerose proprietà benefiche per la salute umana. Si tratta di sostanze di notevole interesse farmaceutico e salutistico proprio per la loro specifica azione antiossidante, antitumorale, provitaminica, etc. proteggendo l'organismo dall'attacco delle innumerevoli sostanze ossidanti, dall'insorgenza di malattie cardiovascolari e numerose malattie degenerative.



Università degli Studi di Messina  
**C.A.R.E.C.I. - Centro Attrazione Risorse Esterne e Creazione d'Impresa**

Presidente: **Prof. Signorino Galvagno**  
V. Consolato del Mare, 41 is. 317 - 98122 Messina  
☎ 090 676 8261 - ☎ 090 676 8281 @ careci@unime.it www.careci.it

**La Commissione all'unanimità, al termine di un ampio dibattito, esprime parere favorevole al riconoscimento del titolo di spin off di Ateneo alla Società "Science 4 life srl"**

Del chè il presente verbale, letto, approvato e sottoscritto seduta stante.

LA COMMISSIONE

Prof.ssa D. Baglieri  
Prof. E. Spina  
Prof.ssa A. Caddemi  
Dott. F. Siracusa

Notaio PASQUALE CONTARTESE  
Via Ghibellina n. 46 - Tel. 090.673154  
— 98122 MESSINA —

REPERTORIO N.175523

RACCOLTA N.36741

COSTITUZIONE SOCIETA' A RESPONSABILITA' LIMITATA

SCIENCE 4 LIFE s.r.l.

REPUBBLICA ITALIANA

L'anno duemilaquattordici, il giorno diciotto del mese di dicembre (18.12.2014)

in Messina, via Ghibellina n.46, nel mio studio

Innanzi a me dottor Pasquale Contartese, Notaio in Messina, iscritto al Collegio Notari-

le dei distretti riuniti di Messina, Barcellona Pozzo di Gotto, Patti e Mistretta

SONO PRESENTI

DUGO GIACOMO nato a Ragusa il 4 maggio 1950 e residente a Marsala (TP) con-  
trada Ponte Fiumarella n.37/b, codice fiscale DGU GCM 50E04 H163Z

BARBAGALLO MARIA nata a Messina il 27 agosto 1964 e residente a Messina,  
C.da Catanese complesso Le Touie pal D, codice fiscale BRB MRA 64M67 F158W

BONACCORSI IVANA LIDIA nata a Milazzo il 14 agosto 1971 e residente a Milaz-  
zo, Via Paradiso 13, codice fiscale BNC VLD 71M54 F206R

CICERO NICOLA nato a Messina il giorno 1 maggio 1975 e residente a Messina, via  
S. Jachiddu 98, codice fiscale CCR NCL 75E01 F158A

RAFFA ANDREA, nato a Messina il 30 agosto 1962, con studio in Messina, viale Boc-  
cetta n. 70, codice fiscale RFF NDR 62M30 F158B, ove domicilia per l'attività profes-  
sionale

Io notaio sono certo dell'identità personale dei comparenti predetti, tutti cittadini italia-  
ni, i quali convengono e stipulano quanto segue:

Articolo 1)-Tra i sigg. Dugo Giacomo, Barbagallo Maria, Bonaccorsi Ivana Lidia e Ci-  
cero Nicola, Cittadini italiani, è costituita una società a responsabilità limitata con la

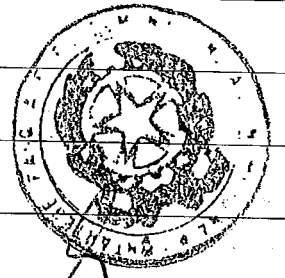

24/12/2014  
17



	denominazione SCIENCE 4 LIFE s.r.l.
	Articolo 2)-La società ha sede legale in Messina,all'indirizzo risultante dall'iscrizione presso il competente ufficio del Registro delle Imprese,ai sensi dell'art. 111 ter delle disposizioni di attuazione del codice civile;la sede amministrativa è situata presso la sede sociale.
	Con decisione dell'organo amministrativo la società potrà istituire e sopprimere succursali agenzie,uffici e rappresentanze anche altrove,mentre per l'istituzioni di sedi secondarie è necessaria la decisione dei soci.
	Art. 3)-La società ha durata fino al 31.12.2065 , ma potrà essere prorogata o sciolta anticipatamente con deliberazione dell'Assemblea dei soci.
	Articolo 4)-La società ha per oggetto:
	-Attività di ricerca, sviluppo e produzione di alimenti speciali ad elevato valore biologico-nutrizionale destinati all'alimentazione dei bambini a partire dalla prima infanzia ed ad adulti sani; formulazione e produzione di prodotti dietetici ed di integratori alimentari.
	-Attività di formazione, ricerca e sviluppo nei settori:ambientale, agroalimentare, agronomico, biologico, chimico, cosmetico, farmaceutico, idrologico, petrolchimico, tecnologico e del benessere animale.
	-Sviluppo di piattaforme informatiche per la semplificazione e diffusione della conoscenza e formazione scientifica.
	La società potrà inoltre organizzare congressi, corsi master e seminari nazionali ed internazionali per la promulgazione della chimica degli alimenti e dei prodotti dietetici e i suoi utilizzi nelle diverse aree applicative, nonché nei settori: ambientale, agroalimentare, agronomico, biologico, chimico, cosmetico, farmaceutico, idrologico, petrolchimico e tecnologico.

La società potrà fornire servizi, attraverso la divulgazione di saperi scientifici finalizzati alla promozione dell'educazione alimentare mirata alla salvaguardia della salute umana, utilizzando testi didattici, schemi nutrizionali, corsi specialistici e scuole tematiche.

-Ricerca e sviluppo di nuove tecnologie e strumentazioni di recupero di sostanze nutraceutiche da matrici provenienti da sottoprodotti dei settori agroalimentari ed industriale, anche mediante la realizzazione di nuovi brevetti.

-Ricerca e sviluppo di nuove tecnologie e strumentazioni nell'ambito del trattamento dei rifiuti urbani ed industriali al fine di promuoverne la riduzione e/o la valorizzazione degli stessi indirizzata anche alla valorizzazione di fonti energetiche innovative e rinnovabili.

-La società potrà compiere tutte le operazioni commerciali, mobiliari ed immobiliari che saranno ritenute dall'organo amministrativo necessarie od utili per il raggiungimento dell'oggetto sociale ivi compreso il rilascio di fidjussione e di altre garanzie reali e personali sia a favore che per conto terzi anche a titolo gratuito. Essa potrà inoltre assumere direttamente o indirettamente, ma non come attività prevalente e non ai fini del collocamento del pubblico, interessenze o partecipazioni ad altre società o imprese avente oggetto analogo, affine o connesso al proprio (con esclusione delle attività al D.L.G.S. n° 58/1998)

Articolo 5)-La società sarà retta dalle norme di funzionamento che, previa lettura e sottoscrizione, al presente atto si allegano sotto la lettera "A" per farne parte integrante e sostanziale

Articolo 6)-Il capitale sociale è di euro 10.000,00 (diecimila virgola zero zero) e viene interamente sottoscritto ed assunto dai soci come segue:

Dugo Giacomo per euro 2.500,00

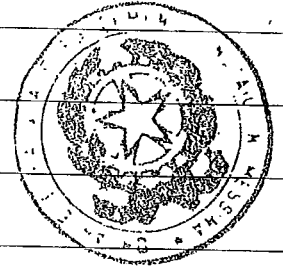

4

	Barbagallo Maria per euro 2.500,00
	Bonaccorsi Ivana Lidia per euro 2.500,00
	Cicero Nicola per euro 2.500,00
	gli stessi danno atto di aver predisposto un assegno tratto in data odierna sulla
	banca UNicredit Piazza Caio Duilio Milazzo,n.3691992611-08,intestato a Raffa An-
	drea,nella qualità di amministratore Unico della costituenda società, al quale viene
	consegnato.
	Il rimanente 75% sarà versato a richiesta dell'organo amministrativo
	Articolo 7)-Gli esercizi sociali si chiudono il 31 dicembre di ciascun anno. Il primo si
	chiuderà il 31-12-2015
	Articolo 8)-L'amministrazione della società è affidata a un Amministratore Unico con
	durata in carica a tempo indeterminato,sino a dimissioni o revoca da parte dei soci
	Viene nominato alla carica di amministratore unico il Dott. Raffa Andrea,nato a Mes-
	sina il 30 agosto 1962,residente in Messina,viale Boccetta n. 70,codice fiscale RFF
	NDR 62M30 F158B,partita IVA 01618290835 Dottore Commercialista e revisore con-
	tabile,iscritto all'albo revisori al n. 00353/A/A,il quale accetta la carica.
	Articolo 10)-Le spese di questo atto e sue consequenziali ammontanti a circa euro
	1.000,00 sono a carico della società.
	E richiesto io notaio ricevo il presente atto ,da me scritto in tre pagine e quanto sin
	qui di una quarta di due fogli di carta e da me letto,con l'allegato, ai comparenti i
	quali lo approvano e con me notaio sottoscrivono,con l'allegato, alle ore venti
	firmato
	Giacomo Dugo
	Barbagallo Maria
	Ivana Lidia Bonaccorsi

5

allegato A al repertorio n. 175523

NORME DI FUNZIONAMENTO

TITOLO 1: DENOMINAZIONE - SEDE - DURATA - OGGETTO

Art.1) DENOMINAZIONE-E' costituita una società a responsabilità limitata sotto la denominazione SCIENCE 4 LIFE s.r.l.

Art. 2) SEDE - I. La società ha sede legale in Messina

All'indirizzo risultante dall'iscrizione presso il competente Ufficio del Registro delle Imprese ai sensi dell'art. 111-ter delle disposizioni di attuazione del codice civile. La sede amministrativa è situata presso la sede sociale.

2. Il trasferimento di sede all'interno dello stesso Comune potrà essere deciso dall'organo amministrativo e non comporterà modifica dello statuto -

3. Con decisione dell'organo amministrativo la società potrà istituire e sopprimere succursali, agenzie, uffici e rappresentanze anche altrove, mentre per l'istituzione di sedi secondarie è necessaria la decisione dei soci

Art. 3) DURATA - La durata della Società è fissata fino al 31.12.2065 ma potrà essere prorogata o sciolta anticipatamente con deliberazione dell'assemblea dei soci -

Art. 4)OGGETTO I. La società ha per oggetto

-Attività di ricerca, sviluppo e produzione di alimenti speciali ad elevato valore biologico-nutrizionale destinati all'alimentazione dei bambini a partire dalla prima infanzia ed ad adulti sani; formulazione e produzione di prodotti dietetici ed di integratori alimentari.

-Attività di formazione, ricerca e sviluppo nei settori: ambientale, agroalimentare, agronomico, biologico, chimico, cosmetico, farmaceutico, idrologico, petrolchimico, tecnologico e del benessere animale.

-Sviluppo di piattaforme informatiche per la semplificazione e diffusione della cono-



	scienza e formazione scientifica.
	La società potrà inoltre organizzare congressi, corsi master e seminari nazionali ed internazionali per la promulgazione della chimica degli alimenti e dei prodotti dietetici e i suoi utilizzi nelle diverse aree applicative, nonché nei settori: ambientale, agroalimentare, agronomico, biologico, chimico, cosmetico, farmaceutico, idrologico, petrolchimico e tecnologico.
	La società potrà fornire servizi, attraverso la divulgazione di saperi scientifici finalizzati alla promozione dell'educazione alimentare mirata alla salvaguardia della salute umana, utilizzando testi didattici, schemi nutrizionali, corsi specialistici e scuole tematiche.
	-Ricerca e sviluppo di nuove tecnologie e strumentazioni di recupero di sostanze nutraceutiche da matrici provenienti da sottoprodotti dei settori agroalimentari ed industriale, anche mediante la realizzazione di nuovi brevetti.
	-Ricerca e sviluppo di nuove tecnologie e strumentazioni nell'ambito del trattamento dei rifiuti urbani ed industriali al fine di promuoverne la riduzione e/o la valorizzazione degli stessi indirizzata anche alla valorizzazione di fonti energetiche innovative e rinnovabili.
	-La società potrà compiere tutte le operazioni commerciali, mobiliari ed immobiliari che saranno ritenute dall'organo amministrativo necessarie od utili per il raggiungimento dell'oggetto sociale ivi compreso il rilascio di fidjussione e di altre garanzie reali e personali sia a favore che per conto terzi anche a titolo gratuito. Essa potrà inoltre assumere direttamente o indirettamente, ma non come attività prevalente e non ai fini del collocamento del pubblico, interessenze o partecipazioni ad altre società o imprese avente oggetto analogo, a fine o connesso al proprio (con esclusione delle attività al D.L.G.S. n° 58/1998)

2

Art. 5) DOMICILIO DEI SOCI - I. Il domicilio dei soci, per tutti i rapporti con la società, è quello risultante dal libro dei soci

2. E' onere dei soci comunicare alla società, ai fini della trascrizione nel libro dei soci, anche il numero di telefax e l'indirizzo e-mail. In mancanza non sarà possibile l'utilizzazione nei confronti del socio di tali forme di comunicazione

## TITOLO II: CAPITALE - PARTECIPAZIONI - TITOLI DI DEBITO

Art. 6) CAPITALE - I. Il capitale sociale è di euro 10.000,00 (diecimila virgola zero zero) ed è diviso in quote da 1 euro.

2. Il capitale sociale può essere aumentato con deliberazione dell'assemblea dei soci mediante nuovi conferimenti oppure imputando a capitale le riserve e gli altri fondi iscritti in bilancio in quanto disponibili

3. In caso di aumento del capitale sociale mediante nuovi conferimenti, spetta ai soci il diritto di sottoscriverlo in proporzione alle partecipazioni da essi possedute; ai soci che ne facciano contestuale richiesta all'atto della sottoscrizione, spetta il diritto di sottoscrivere la parte dell'aumento di capitale non sottoscritta dagli altri soci, in proporzione alle partecipazioni possedute

4. Salvo che per il caso di cui all'art. 2482-ter del codice civile, l'aumento di capitale può essere attuato anche mediante offerta di quote di nuova emissione a terzi; in tal caso ai soci che non hanno consentito alla decisione spetta il diritto di recesso -

5. In caso di diminuzione del capitale di oltre un terzo per perdite, la copia della relazione degli amministratori sulla situazione patrimoniale della società, con le eventuali osservazioni del collegio sindacale o dei revisori, se nominati, non deve restare depositata nella sede della società per almeno otto giorni prima dell'assemblea, ma sarà letta ed illustrata, eventualmente con le osservazioni del collegio sindacale o dei revisori, se nominati, durante l'assemblea dei soci -



	Art. 7) FINANZIAMENTI DEI SOCI - 1. 1 crediti derivanti da finanziamenti dei soci alla società non sono produttivi di interessi salvo patto contrario; non si considerano sopravvenienze attive i versamenti fatti dai soci in proporzione alle quote di partecipazione, né la rinuncia da parte dei soci, nella stessa proporzione ai crediti derivanti da precedenti finanziamenti; la società ha inoltre facoltà di raccogliere risparmio tra i soci tramite acquisizione di fondi con obbligo di restituzione, il tutto in ottemperanza alle norme di leggi vigenti (attualmente l'art. 11 del D.Lgs. n. 385/1993 e la deliberazione C.I.C.R. del 3 marzo 1994) e, pertanto, solo da soggetti iscritti nel libro soci da almeno tre mesi e che detengano una partecipazione di almeno il 2% del capitale sociale risultante dall'ultimo bilancio approvato
	2. Il rimborso dei finanziamenti dei soci a favore della società è soggetto alle limitazioni di cui all'art. 2467 del codice civile.
	Art. 8) CONFERIMENTI - I. Sia in sede di costituzione della società sia in sede di aumento del capitale sociale possono essere conferiti in società: denaro, beni in natura, crediti, obblighi dei soci a prestazioni d'opera o di servizi a favore della società, con l'osservanza delle disposizioni di cui agli articoli 2464, 2465 del codice civile
	2. In caso di prestazione di una polizza di assicurazione o di una fideiussione bancaria con cui siano stati garantiti gli obblighi del socio aventi per oggetto la prestazione d'opera o di servizi a favore della società, le predette polizza o fideiussione possono essere sostituite dal socio con il versamento a titolo di cauzione del corrispondente importo in denaro presso la società
	3. L'acquisto da parte della società, per un corrispettivo pari o superiore al decimo del capitale sociale, di beni o di crediti dei soci fondatori, dei soci e degli amministratori nei due anni dalla iscrizione della società nel registro delle Imprese, non deve essere autorizzato con decisione dei soci

4. La quota del socio in mora nell'esecuzione del conferimento, in mancanza di offerte per l'acquisto da parte degli altri soci può essere venduta all'incanto -

Art. 9) PARTECIPAZIONI - I. Le partecipazioni dei soci possono essere di diverso ammontare, purchè pari ad un euro o suoi multipli e possono essere determinate anche in misura non proporzionale ai conferimenti, salvo il disposto del primo comma dell'art. 2464 del codice civile

2. Salvo diversa convenzione, si presume che le partecipazioni dei soci siano proporzionali ai conferimenti effettuati

3. I diritti sociali spettano, di regola, ai soci in misura proporzionale alla partecipazione da ciascuno posseduta

4. Con decisione di tutti i soci, possono essere attribuiti a singoli soci particolari diritti riguardanti l'amministrazione della società o la distribuzione degli utili, quali a mero titolo esemplificativo: il diritto di amministrare la società finchè permane la qualità di socio; il diritto alla nomina di uno o più amministratori; il diritto ad autorizzare preventivamente determinate operazioni; il diritto a percepire una quota di utili in più rispetto propria partecipazione sociale. Tali diritti sono personali e non possono essere ceduti insieme con la partecipazione né per atto inter vivos né mortis causa. Possono essere modificati solo con il consenso di tutti i soci -

5. In nessun caso la società può acquistare o accettare in garanzia partecipazioni proprie, ovvero accordare prestiti o fornire garanzie per il loro acquisto o la loro sottoscrizione.

Art. 10) TRASFERIMENTO INTER VIVOS - PRELAZIONE - I. Le quote sociali possono essere trasferite, in tutto o in parte, per atto inter vivos o mortis causa

2. Le quote sociali sono liberamente trasferibili tra i soci

3. Nel caso di trasferimento tra vivi della quota, o dei diritti di sottoscrizione di cui al-





	l'art. 6, comma 3 del presente statuto, a terzi non soci, anche a titolo gratui-
	to,occorrerà il consenso preventivo dei soci non cedenti,ovvero l'esperimento della
	seguinte procedura. Per "trasferimento" si intende qualsiasi atto che abbia per effet-
	to la sostituzione della persona del socio, quale a titolo esemplificativo: la compra-
	vendita la permuta, la donazione la dazione in pagamento, il conferimento in società,
	la costituzione di rendita, la fusione,scissione e cessione d'azienda da parte della so-
	cietà titolare della quota sociale
	4. Il socio che intende, in tutto o in parte, cedere per atto tra vivi la propria quota, o i
	diritti di sottoscrizione di cui all'art. 6, comma 3 del presente statuto, deve comunica-
	re la propria decisione a tutti gli altri soci, a mezzo lettera raccomandata con ricevuta
	di ritorno, indicando: le generalità del potenziale acquirente, il prezzo richiesto o il va-
	lore della quota o dei diritti e le modalità di pagamento
	-5. Entro il termine di decadenza di trenta giorni da tale notizia, gli altri soci possono
	esercitare il diritto di prelazione in proporzione alle quote possedute e, sempre a
	mezzo di lettera raccomandata con ricevuta di ritorno, comunicare al socio che inten-
	de alienare la loro decisione
	6. Ove taluno dei soci non intendesse esercitare il diritto di prelazione, tale diritto
	potrà essere esercitato pro-quota dagli altri soci. Il diritto di prelazione può essere e-
	sercitato solamente per lo stesso bene o diritto oggetto della comunicazione da parte
	del socio alienante
	7 .Il valore delle quote, in mancanza di accordo, verrà determinato sulla base della
	situazione patrimoniale della società, tenendo conto del suo valore di mercato inclu-
	so l'avviamento, tramite la relazione giurata di un esperto nominato dal Presidente
	dell'Ordine dei Dottori Commercialisti del luogo dove ha sede società;alla determina-
	zione dell'esperto si applica il primo comma dell'art. 1349 del codice civile. L'esperto

provvede anche sulle spese che andranno ripartite per metà a carico del socio cedente e per l'altra metà a carico dei soci che esercitano la prelazione, salvo che il valore di perizia risulti inferiore di oltre il 20% rispetto al prezzo o valore indicato dal cedente, in tal caso saranno ad esclusivo carico del socio cedente -

8. E' facoltà dell'alienante rinunciare al richiesto trasferimento sottraendosi all'esercizio del diritto di prelazione, qualora ritenga inadeguato il valore stabilito dall'esperto

9. Il diritto di prelazione non si applica in caso di trasferimento a favore di società fiduciaria autorizzata all'esercizio di tale attività e di ritrasferimento da parte della stessa al socio fiduciante originario, previa esibizione del mandato fiduciario

10. In caso di inosservanza delle norme stabilite dal presente articolo, l'alienazione non avrà efficacia verso la società e l'acquirente non potrà essere iscritto nel libro dei soci né esercitare i diritti derivanti dalla qualità di socio

11. Le partecipazioni possono essere date in pegno o su di esse può essere costituito il diritto di usufrutto solo con il consenso di tutti i soci; in tal caso il socio dovrà riservare per sé il diritto di voto; per il resto si applica l'art. 2352 del codice civile

Art. 11) TRAFERIMENTO MORTIS CAUSA - I. In caso di morte di uno dei soci la società con decisione dei soci adottata a maggioranza assoluta del capitale sociale, non computandosi nel quorum la quota del socio deceduto, potrà scegliere se liquidare la quota agli eredi o legatari oppure se continuare con gli stessi -

2. Qualora gli eredi o legatari siano più d'uno, dovranno farsi rappresentare da un rappresentante comune, di gradimento dei soci superstiti, nominato secondo le modalità previste dagli articoli 1105 e 1106 del codice civile.

3. Il rimborso della partecipazione agli eredi o legatari del socio defunto avverrà nel termine e con le modalità previste dal successivo art. 14 del presente statuto

Art. 12) RECESSO - I. Compete il diritto di recesso ai soci assenti o dissenzienti ri-

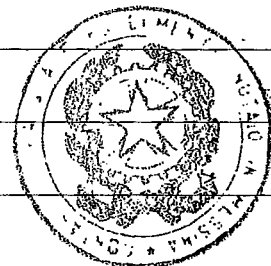

	spetto alle seguenti decisioni:
	- cambiamento dell'oggetto o del tipo di società; fusione o scissione; revoca dello
	stato di liquidazione; trasferimento della sede all'estero; eliminazione di una o più
	cause di recesso previste dall'atto costitutivo o dallo statuto;
	- compimento di operazioni che comportano una sostanziale modificazione dell'ogget-
	to sociale determinato nell'atto costitutivo o una rilevante modificazione dei diritti attri-
	buiti ai soci a norma dell'art. 2648, quarto comma del codice civile
	- aumento di capitale attuato mediante offerta di quote di nuova emissione a terzi
	2. Il recesso compete ai soci inoltre, ove la società sia soggetta ad attività di direzio-
	ne e coordinamento, nelle ipotesi previste dall'art. 2497 quater del codice civile
	3. Il recesso deve essere esercitato, a pena di decadenza, mediante comunicazione
	scritta inviata alla società mediante raccomandata a.r. entro giorni quindici decorrenti
	alternativamente:
	dall'iscrizione nel Registro delle Imprese della deliberazione dell'assemblea dei soci
	che lo legittima, ove prevista,
	in mancanza, dalla trascrizione della decisione nel libro delle decisioni dei soci
	dall'avvenuta conoscenza da parte del socio recedente del fatto che legittima il re-
	cesso
	4. La comunicazione di recesso deve essere annotata senza indugio a cura dell'orga-
	no amministrativo nel libro dei soci
	5. Il recesso ha effetto decorsi trenta giorni dalla data in cui la dichiarazione di reces-
	so è pervenuta presso la sede sociale. Non può essere esercitato, e se già esercita-
	to è privo di efficacia, se la società revoca la delibera che lo legittima ovvero se è de-
	liberato lo scioglimento della società
	6. I soci che recedono dalla società hanno il diritto di ottenere il rimborso della pro-

13

pria partecipazione in proporzione al patrimonio sociale, nel termine e con le modalità previste dal successivo art. 14 del presente statuto. Il recesso non può essere esercitato per una parte soltanto della partecipazione

7. Qualora il rimborso della partecipazione non sia possibile neppure mediante acquisto della stessa da parte degli altri soci oppure da parte di un terzo concordemente individuato dai soci medesimi, il rimborso è effettuato utilizzando riserve disponibili o in mancanza corrispondentemente riducendo il capitale sociale, nell'osservanza delle disposizioni di cui all'art. 2482 del codice civile. Ove, sulla base di tale norma, non risulta possibile il rimborso della partecipazione del socio receduto, la società viene posta in liquidazione

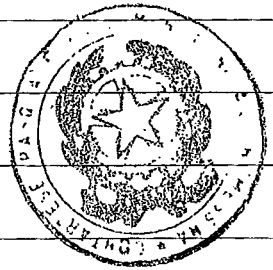

8. In considerazione dei limiti previsti dal presente statuto al trasferimento mortis causa delle partecipazioni, compete inoltre ai soci ed ai loro eredi o legatari il diritto di recesso, ai sensi dell'art. 2469, comma 2 del codice civile, che non può essere esercitato prima di due anni dalla costituzione della società o dalla sottoscrizione della partecipazione

9. Sono fatte salve le altre cause di recesso previste dalla legge

Art. 13) ESCLUSIONE - I. Sono considerate ipotesi di esclusione dalla società per giusta causa:

- il fallimento, l'interdizione e l'inabilitazione del socio, la sua condanna ad una pena che importa l'interdizione anche temporanea dai pubblici uffici;

- l'esercizio da parte del socio, per conto proprio o altrui, anche come socio di una società di fatto, di un'attività concorrente con quella della società, salvo che consti il consenso scritto di tutti gli altri soci

- la definitiva impossibilità da parte del socio di eseguire la prestazione d'opera o di servizi a favore della società che costituisce oggetto del suo conferimento

	2. L'esclusione è stabilita con decisione dei soci adottata a maggioranza assoluta del capitale sociale, non computandosi nel quorum la quota del socio della cui esclusione si tratta, ed ha effetto decorsi trenta giorni dalla data della comunicazione, mediante raccomandata a.r., al socio escluso
	3. Entro questo termine il socio escluso può fare opposizione davanti all'arbitro unico nominato con le modalità di cui al successivo art. 32 del presente statuto, l'opposizione ne sospende l'esecuzione
	4. Se la società è composta da due soci l'esclusione di uno di essi è pronunciata dall'arbitro unico, su domanda dell'altro
	5. I soci esclusi hanno il diritto di ottenere il rimborso della propria partecipazione in proporzione al patrimonio sociale nel termine e con le modalità previste dal successivo art. 14 del presente statuto
	16. Qualora il rimborso della partecipazione non sia possibile neppure mediante acquisto della stessa da parte degli altri soci oppure da parte di un terzo concordemente individuato dai soci medesimi, il rimborso è effettuato utilizzando riserve disponibili. In mancanza l'esclusione non può avere luogo
	Art. 14) RIMBORSO DELLA PARTECIPAZIONE - I. In caso di morte (con liquidazione della quota agli eredi o legatari), recesso o esclusione di un socio, rispettivamente gli eredi o legatari del socio defunto e il socio receduto od escluso hanno il diritto di ottenere il rimborso della partecipazione
	2. Il rimborso della partecipazione agli aventi diritto avverrà entro sei mesi dalla morte o dalla comunicazione al socio del recesso o della esclusione e potrà essere effettuata mediante acquisto della quota da parte di tutti o di alcuni degli altri soci proporzionalmente alle loro partecipazioni oppure da parte di un terzo concordemente individuato dai soci medesimi

15

3. Il valore della partecipazione è determinato dall'organo amministrativo sulla base della situazione patrimoniale della società al momento della morte o della comunicazione del recesso o della esclusione, tenendo conto del suo valore di mercato incluso l'avviamento; in caso di disaccordo tramite la relazione giurata di un esperto nominato dal Presidente dell'Ordine dei Dottori Commercialisti del luogo ove ha sede la società; alla determinazione dell'esperto si applica il primo comma dell'art. 1349 del codice civile. L'esperto provvede anche sulle spese che andranno ripartite per metà a carico della società o dei soci che esercitano il riscatto o del terzo acquirente e per l'altra metà a carico degli eredi o legatari del socio defunto o del socio receduto o escluso, salvo che il valore di perizia risulti superiore di oltre il 20% rispetto al valore indicato dalla società, in tal caso saranno ad esclusivo carico della stessa



4: In tutti i casi di rimborso della partecipazione di un socio da parte della società, si accresce proporzionalmente il valore delle partecipazioni degli altri soci -

Art. 15) TITOLI DI DEBITO - I. La società può emettere titoli di debito, nel rispetto delle prescrizioni dell'art. 2483 del codice civile, con deliberazione dell'assemblea dei soci adottata con il voto favorevole dei soci che rappresentino almeno i due terzi del capitale sociale, verbalizzata da notaio ed iscritta nel Registro delle Imprese

2. La deliberazione di emissione dei titoli prevede le condizioni del prestito e le modalità del rimborso

### TITOLO III: DECISIONI DEI SOCI

Art. 16) COMPETENZA - Sono riservate alla competenza dei soci:

a) l'approvazione del bilancio e la distribuzione degli utili, salvo eventuali diritti agli utili spettanti a singoli soci ex art. 2468, comma 3 del codice civile

b) la nomina degli amministratori, salvo eventuali diritti di nomina spettanti ai singoli soci ex art. 2468, comma 3 del codice civile;

16

	c) la nomina dei sindaci e del presidente del collegio sindacale o del revisore nei casi previsti dall'art. 2477 del codice civile;
	d) la determinazione del compenso degli amministratori, dei sindaci e del revisore, se non è stabilito nell'atto costitutivo
	e) le modificazioni dell'atto costitutivo e dello statuto;
	f) la decisione di compiere operazioni che comportano una sostanziale modificazione dell'oggetto sociale determinato nell'atto costitutivo o una rilevante modificazione dei diritti dei soci
	g) lo scioglimento della società, la fissazione del numero dei liquidatori, la loro nomina ed i loro poteri
	h) l'emissione di titoli di debito;
	i) l'esclusione di un socio;
	l) le altre materie riservate alla loro competenza della legge, dall'atto costitutivo, dal presente statuto o sottoposte alla loro approvazione da uno o più amministratori o da tanti soci che rappresentino almeno un terzo del capitale sociale le decisioni debbono essere adottate mediante deliberazione assembleare
	Art. 17) FORMAZIONE DELLE DECISIONI DEI SOCI - I. Le decisioni dei soci possono essere adottate:
	a) con il metodo assembleare;
	b) mediante consultazione scritta;
	c) sulla base del consenso espresso per scritto
	2. Con riferimento alle materie indicate sotto lettere e), f), g), h) del precedente art. 16 del presente statuto oppure quando lo richiedano uno o più amministratori o tanti soci che rappresentino almeno un terzo del capitale sociale le decisioni dei soci debbono essere adottate mediante deliberazione assembleare

17

Art. 18) ASSEMBLEA - CONVOCAZIONE. 1. L'assemblea è convocata dall'Amministratore Unico o dal Presidente del Consiglio di Amministrazione mediante lettera raccomandata a.r. spedita ai soci nel domicilio risultante dal libro dei soci, ed ai sindaci ed al revisore, se nominati, almeno otto giorni prima dell'adunanza. Può essere convocata anche mediante telefax o e-mail da spedirsi ai soci, rispettivamente al numero o all'indirizzo risultante dal libro dei soci, ed ai sindaci ed al revisore, se nominati, almeno cinque giorni prima dell'adunanza. E' consentito ad ogni socio di richiedere la convocazione dell'assemblea con domanda scritta contenente contenente gli argomenti da trattare

2. Nell'avviso di convocazione deve essere indicato il luogo, il giorno e l'ora dell'adunanza e l'elenco delle materie da trattare

3. L'assemblea può essere convocata dovunque anche fuori dalla sede sociale, purché nel territorio nazionale

4. In mancanza di regolare convocazione, l'assemblea è validamente costituita in forma totalitaria quando ad essa partecipa l'intero capitale sociale e tutti gli amministratori, sindaci e revisore, se nominati, sono presenti o informati della riunione e nessuno si oppone alla trattazione dell'argomento.

Ai fini di verificare la validità dell'assemblea totalitaria, gli amministratori, i sindaci ed il revisore, eventualmente assenti, dovranno rilasciare una dichiarazione scritta di essere stati tempestivamente informati della riunione e di non opporsi alla trattazione degli argomenti, e tale dichiarazione verrà conservata tra gli atti della società -

5. L'assemblea per l'approvazione del bilancio deve essere convocata almeno una volta all'anno, entro centoventi giorni dalla chiusura dell'esercizio sociale, è fatta salva la convocazione entro un maggior termine nei limiti ed alle condizioni previsti dal secondo comma dell'art. 2364 del codice civile.



	DIRITTO DI INTERVENTO. 6. Possono intervenire all'assemblea tutti coloro che ri-
	sultano iscritti nel libro dei soci
	-7. Ogni socio che abbia diritto di intervenire all'assemblea può farsi rappresentare,
	mediante delega scritta esclusivamente da altro socio. Le deleghe sono conservate
	dalla società
	8. Spetta al presidente dell'assemblea constatare il diritto di intervento in assemblea
	DIRITTO DI VOTO. 9. Ogni socio ha diritto di voto ed il suo voto vale in misura pro-
	porzionale alla sua partecipazione
	10. Il socio in mora nei versamenti, ai sensi dell'art. 2466 del codice civile, non può e-
	sercitare il diritto di voto
	-PRESIDENZA DELL'ASSEMBLEA. 11. L'Assemblea è presieduta dall'Amministrato-
	re Unico o dal Presidente del Consiglio di amministrazione; in mancanza l'Assem-
	blea designa il proprio Presidente a maggioranza assoluta. Con la stessa maggio-
	ranza l'Assemblea nomina pure un segretario, anche non socio, e sceglie fra i soci,
	se necessari, due scrutatori
	12. Il Presidente dell'Assemblea verifica la regolarità della costituzione, accerta l'i-
	dentità e la legittimazione dei presenti, regola il suo svolgimento ed accerta i risultati
	delle votazioni
	COSTITUZIONE DELL'ASSEMBLEA. 13. L'Assemblea delibera col voto favorevole
	di tanti soci che rappresentino la maggioranza del capitale sociale salvo nei casi pre-
	visti dalle lettere e) f) g) h) del precedente art. 16) nei quali occorre il voto favorevole
	di tanti soci che rappresentino almeno i due terzi del capitale sociale
	14. Sono fatte salve eventuali diverse e più elevate maggioranze richieste inderoga-
	bilmente dalla legge e dal presente statuto
	15. Le deliberazioni sono prese per alzata di mano a meno che la maggioranza richie-

da l'appello nominale. In ogni caso non può essere adottato il voto segreto

16. Le deliberazione, prese in conformità della legge e dello statuto sociale obbligano tutti i soci anche se assenti o dissenzienti.

VERBALIZZAZIONE. 17. Le deliberazioni dell'Assemblea devono constare da verbale sottoscritto dal presidente e dal segretario o dal notaio

18. Il verbale deve indicare la data dell'Assemblea e, anche in allegato, l'identità dei partecipanti e il capitale rappresentato da ciascuno; deve altresì indicare le modalità e il risultato delle votazioni e deve consentire, anche per allegato, l'identificazione dei soci favorevoli, astenuti o dissenzienti. Nel verbale devono essere riassunte, su richiesta dei soci, le loro dichiarazioni pertinenti all'ordine del giorno

19. Il verbale delle assemblee aventi ad oggetto le materie di cui alle lettere e), f), g) h) del precedente art. 16 deve essere redatto da un notaio

Art. 19) CONSULTAZIONE SCRITTA - CONSENSO ESPRESSO PER ISCRITTO - I.

Per "consultazione scritta" si intende il procedimento avviato da uno o più soci oppure uno o più amministratori con cui si propone ai soci, con comunicazione scritta su qualsiasi supporto, sottoscritta anche con firma digitale e inviata con qualsiasi mezzo che consenta di avere ricevuta a tutti gli altri soci e ad amministratori sindaci o revisore, se nominati, una determinata decisione risultante chiaramente dal documento inviato. La risposta dei soci alla consultazione deve essere apposta in calce alla proposta con la dicitura "favorevole" o "contrario", le eventuali osservazioni a supporto del voto espresso, la data e la sottoscrizione anche con firma digitale

2. La decisione si intende adottata ove pervengano presso la sede sociale, entro trenta giorni dall'invio della prima proposta di decisione, i voti favorevoli di tanti soci che rappresentino la maggioranza del capitale sociale salve le maggioranze più elevate richieste dal presente statuto

20

	3. La mancata risposta alla proposta di decisione equivale a voto contrario
	4. La data della decisione è quella in cui è pervenuto presso la sede sociale l'ultimo voto favorevole necessario all'approvazione della decisione
	-5. Per "consenso espresso per iscritto" si intende il consenso di tanti soci che rappresentino la maggioranza del capitale sociale (salve le maggioranze più elevate richieste dal presente statuto) su un testo di decisione formulato chiaramente per iscritto su qualsiasi supporto. Il voto dei soci va apposto in calce al testo della decisione con la dicitura "favorevole" o "contrario", le eventuali osservazioni a supporto del voto espresso, la data e la sottoscrizione anche con firma digitale.
	6. La data della decisione è quella in cui viene depositato presso la sede sociale il documento scritto contenente il testo della decisione ed i voti favorevoli necessari all'approvazione della stessa -
	7. Ogni socio iscritto nel libro dei soci, che non sia moroso nei confronti della società ai sensi dell'art. 2466 del codice civile, ha diritto di partecipare alle decisioni previste dall'art. 16 dello statuto sociale ed il suo voto vale in misura proporzionale alla sua partecipazione
	8. L'organo amministrativo, verificato che si è formata validamente la decisione dei soci in uno dei modi sopra descritti, deve darne immediata comunicazione a tutti i soci ,agli amministratori ed ai sindaci o revisore,se nominati e deve trascrivere senza indugio la decisione nel libro delle decisioni dei soci
	9. Tutti i documenti del procedimento di consultazione scritta e il documento da cui risulta il consenso espresso per iscritto debbono essere conservati dalla società
	TITOLO IV: AMMINISTRAZIONE
	Art. 20)ORGANO AMMINISTRATIVO - I. La società è amministrata alternativamente
	- da un Amministratore

- da più amministratori che agiscono in forma di Consiglio di amministrazione oppure con potere di amministrare disgiuntamente o congiuntamente con le modalità di cui agli articoli 2257 e 2258 del codice civile

2. Se l'amministrazione spetta disgiuntamente a più soci, ciascun socio amministratore ha diritto di opporsi all'operazione che un altro voglia compiere, prima che sia compiuta. La maggioranza dei soci, determinata secondo la parte attribuita a ciascun socio negli utili, decide sull'opposizione

3. In ogni caso, la redazione del progetto di bilancio e dei progetti di fusione e scissione, nonché le decisioni di aumento del capitale eventualmente attribuite agli amministratori ai sensi dell'art.2481 del codice civile, sono di competenza del Consiglio di amministrazione

4. Con la decisione di nomina degli amministratori, i soci stabiliscono: il numero degli stessi, la struttura dell'organo amministrativo e le eventuali limitazioni ai poteri gestori che vengono contestualmente attribuiti alla competenza della decisione dei soci. Qualora nella decisione di nomina non sia stabilito diversamente, gli amministratori costituiscono il Consiglio di amministrazione

5. I componenti dell'organo amministrativo possono essere scelti anche fra i non soci e durano in carica a tempo indeterminato sino a dimissioni o revoca da parte dei soci (anche senza giusta causa) ovvero per quel tempo che viene determinato di volta in volta all'atto della nomina. Anche in caso di revoca senza giusta causa non hanno alcun diritto al risarcimento danni.

6. Gli amministratori sono rieleggibili

7. Non possono essere nominati amministratori, e se nominati decadono dal loro ufficio, coloro che si trovano nelle condizioni di cui all'art. 2382 del codice civile

8. Se vengono a mancare uno o più amministratori, quelli rimasti in carica dovranno

	proporre ai soci di adottare la decisione per la nomina dei nuovi amministratori, i quali
	scadranno insieme a quelli in carica all'atto della loro nomina
	Art. 21) POTERI. - I. L'organo amministrativo, conformemente alla sua struttura stabilita dai soci con la decisione di nomina, è investito dei più ampi poteri per la gestione
	ordinaria e straordinaria della società ed ha facoltà di compiere tutti gli atti che ritenga opportuni per il conseguimento dell'oggetto sociale che non siano dalla legge, dell'atto costitutivo o dallo statuto attribuiti alla esclusiva competenza della decisione dei
	soci
	2. L'organo amministrativo può, con procura, nominare procuratori della società per determinati atti o categorie di atti
	Art. 22) CONSIGLIO DI AMMINISTRAZIONE - I. Il Consiglio di amministrazione elegge tra i suoi membri un Presidente e, se del caso, un Vice Presidente, a meno che non vi abbiano già provveduto i soci all'atto della nomina del consiglio stesso
	2. Il Consiglio si raduna nel luogo indicato nell'avviso di convocazione tutte le volte che il Presidente lo giudichi necessario e quando ne sia fatta domanda scritta da almeno la metà dei membri o dai sindaci effettivi o dal revisore, se nominati.
	3. L'avviso di convocazione è fatto con lettera raccomandata a.r. da spedire almeno otto giorni prima, ed in caso di urgenza a mezzo di telefax o e-mail da spedire almeno due giorni prima, della data fissata per la riunione a ciascun membro del Consiglio ed ai sindaci effettivi o al revisore, se nominati.
	4. La riunione del Consiglio è valida, anche in mancanza di regolare convocazione, qualora siano presenti tutti i consiglieri in carica ed i sindaci o il revisore, se nominati
	5. Le riunioni del Consiglio sono presiedute dal Presidente e, in sua assenza, ove esista, dal Vice Presidente o dal Consigliere Delegato. In mancanza, sono presiedute dal Consigliere più anziano d'età

23

6. Per la validità delle deliberazioni del Consiglio è necessaria la presenza della maggioranza degli Amministratori in carica. Le deliberazioni sono prese a maggioranza di voti dei presenti

7. Le decisioni del Consiglio di amministrazione possono essere adottate anche mediante consultazione scritta o sulla base del consenso espresso per iscritto. Per tali modalità di formazione delle decisioni si fa rinvio a quanto disposto all'art. 19, commi da 2 a 9 del presente statuto, con le seguenti precisazioni:

- ogni riferimento alla persona dei soci va qui inteso alla persona degli amministratori;
- per la formazione della decisione degli amministratori è necessario il voto favorevole della maggioranza degli stessi;
- le decisioni devono essere trascritte senza indugio nel libro delle decisioni degli amministratori

8. Il Consiglio può delegare ad uno o più dei suoi membri, parte dei propri poteri compreso l'uso della firma sociale fissandone le attribuzioni le retribuzioni e le eventuali cauzioni

9. La carica di Presidente del Consiglio di amministrazione e quella di Amministratore Delegato non sono fra loro incompatibili

Art. 23) RAPPRESENTANZA LEGALE - I. La firma e la rappresentanza legale della società di fronte ai terzi ed in giudizio spettano all'Amministratore Unico, a tutti i membri del Consiglio di amministrazione ed agli amministratori disgiuntamente o congiuntamente con le stesse modalità e limitazioni con cui è stato loro attribuito, il potere di amministrare la società.

2. Le limitazioni ai poteri degli amministratori che risultano dall'atto costitutivo o dall'atto di nomina anche se pubblicate non sono opponibili ai terzi, salvo che si provi che questi abbiano intenzionalmente agito a danno della società

24

Art. 24) RIMBORSO SPESE - I. Agli amministratori spetta il rimborso delle spese sostenute per ragione del loro ufficio.

2. Per le suddette cariche i soci potranno determinare un emolumento annuo nonché una indennità per la cessazione del rapporto che potrà essere garantita anche mediante la stipula di idonea polizza assicurativa

#### TITOLO V: CONTROLLI

Art. 25) COLLEGIO SINDACALE -1. La nomina del Collegio sindacale, con decisione dei soci ai sensi dell'art. 16 del presente statuto, è facoltativa finché non ricorrano le condizioni di cui all'art. 2477 del codice civile

2. Il Collegio sindacale si compone di tre membri effettivi e due sindaci supplenti scelti tra gli iscritti nel Registro dei Revisori contabili istituito presso il Ministero della giustizia

3. 1 sindaci restano in carica per tre esercizi con scadenza alla data della decisione dei soci che approva il bilancio relativo al terzo esercizio della carica e sono rieleggibili. Possono essere revocati solo per giusta causa; la decisione di revoca deve essere approvata con decreto del tribunale, sentito l'interessato

4. Il Collegio sindacale ha i doveri ed i poteri previsti dagli articoli 2403 e ss. del codice civile ed esercita il controllo contabile con le funzioni stabilite dall'art. 2409-ter del codice civile.

Art. 26) REVISORE - I. Con decisione dei soci può essere nominato un revisore iscritto nel Registro dei Revisori contabili istituito presso il Ministero della giustizia.

2. Il revisore resta in carica per tre esercizi con scadenza alla data della decisione dei soci che approva il bilancio relativo al terzo esercizio della carica ed è rieleggibile; decade dall'ufficio al momento dell'iscrizione nel registro delle Imprese della nomina del Collegio sindacale

25

3. Il revisore ha le stesse funzioni e gli stessi doveri e poteri del Collegio,

Art. 27) CONTROLLO DEI SOCI - 1. 1 soci che non partecipano all'amministrazione

hanno diritto di avere dagli amministratori notizie sullo svolgimento degli affari sociali

e di consultare, anche tramite professionisti di loro fiducia, libri sociali ed i documenti

relativi all'amministrazione

2. Ciascun socio può promuovere l'azione di responsabilità contro gli amministratori

#### TITOLO VI: BILANCIO ED UTILI

Art. 28) ESERCIZI SOCIALI - I. Gli esercizi sociali si chiudono al 31 dicembre di ogni

anno

2 Alla fine di ogni esercizio l'organo amministrativo procede alla formazione del bilan-

cio sociale a norma di legge

3. Il bilancio deve essere presentato ai soci entro il termine di centoventi giorni dalla

chiusura dell'esercizio sociale, salva la possibilità di un maggior termine nei limiti ed

alle condizioni previsti dal secondo comma dell'art. 2364 del codice civile

Art. 29) UTILI - Gli utili netti, dopo prelevata una somma non inferiore al cinque per

cento per la riserva legale, fino a che questa non raggiunga il limite di legge, vengono

attribuiti al capitale, salvo che con decisione dei soci vengano disposti degli speciali

prelevamenti a favore di riserve straordinarie o per altra destinazione oppure si di-

sponga di mandarli in tutto o in parte ai successivi esercizi, e salvi inoltre eventuali

diritti agli utili spettanti a singoli soci ex art. 2468, comma 3 del codice civile

#### TITOLO VII: SCIoglimento E LIQUIDAZIONE

Art. 30) SCIoglimento - I. La società si scioglie per deliberazione dell'assemblea

dei soci, adottata con il voto favorevole di tanti soci che rappresentino almeno due

terzi del del capitale sociale, e per le altre cause di scioglimento previste dall'art.

2484 del codice civile



2. Al verificarsi di una causa di scioglimento, l'assemblea dei soci, con la stessa maggioranza dal cui al comma precedente, delibera su: il numero dei liquidatori e le regole di funzionamento del collegio in caso di pluralità di liquidatori; la nomina dei liquidatori, con indicazione di quelli cui spetta la rappresentanza della società, i criteri in base ai quali deve svolgersi la liquidazione; i poteri dei liquidatori, con particolare riguardo alla cessione dell'azienda sociale, di rami di essa ovvero anche di singoli beni o diritti o blocchi essi; gli atti necessari per la conservazione del valore dell'impresa, ivi compreso il suo esercizio provvisorio, anche di singoli rami, in funzione del miglior realizzo

3. L'assemblea può sempre modificare, con la stessa maggioranza di cui al primo comma, le deliberazioni di cui al comma precedente

Art. 31) LIQUIDAZIONE - I. Alla fase di liquidazione della società si applicano le disposizioni degli articoli 2484 e ss. del codice civile

2. Alla denominazione sociale deve essere aggiunta l'indicazione che trattasi di società in liquidazione

3. La società può in ogni momento revocare lo stato di liquidazione, occorrendo previa eliminazione della causa di scioglimento, con deliberazione dell'assemblea dei soci, adottata con la stessa maggioranza di cui al primo comma dell'articolo precedente, con gli effetti di cui all'art. 2487 ter del codice civile

#### TITOLO VIII: CLAUSOLA COMPROMISSORIA

Art. 32) ARBITRO - I. Tutte le controversie che dovessero insorgere tra i soci nonché tra società e soci in relazione al rapporto sociale o all'interpretazione e all'esecuzione del presente statuto e delle deliberazioni legalmente adottate dagli organi sociali, quelle promosse da amministratori, liquidatori e sindaci ovvero nei loro confronti, purché compromissibili, verranno deferite a un Arbitro Unico nominato dal Presidente

27

del Consiglio Notarile del Distretto in cui ha sede la società

2. Non possono essere oggetto di clausola compromissoria le controversie nelle

quali la legge preveda l'intervento obbligatorio del pubblico ministero

3. L'Arbitro giudicherà secondo equità e senza formalità e il suo giudizio sarà inap-

pellabile, salvo quanto disposto dal D.LGS. 17 gennaio 2003, n. 5.

#### TITOLO IX: DISPOSIZIONI GENERALI

Art. 33) COMUNICAZIONI - Le comunicazioni da effettuare mediante raccomandata

a.r. possono essere effettuate, in forma equivalente, anche mediante raccomandata

a mani consegnata a soci, amministratori, sindaci, revisore e liquidatori e sottoscritta

in calce dagli stessi per ricevuta

Art. 34) RINVIO - Per quanto non espressamente contemplato nel presente statuto,

si fa riferimento alle disposizioni contenute nel codice civile e nelle altre leggi vigenti

in materia

firmato

Giacomo Dugo

Barbagallo Maria

Ivana Lidia Bonaccorsi

Nicola Cicero

Andrea Raffa n.q.

i,

te

28

Nicola Cicero

Andrea Raffa

notaio Pasquale Contartese

E' copia conforme all'originale ed allegato, per *gli usi consentiti*

Messina, li

9 GEN. 2015

